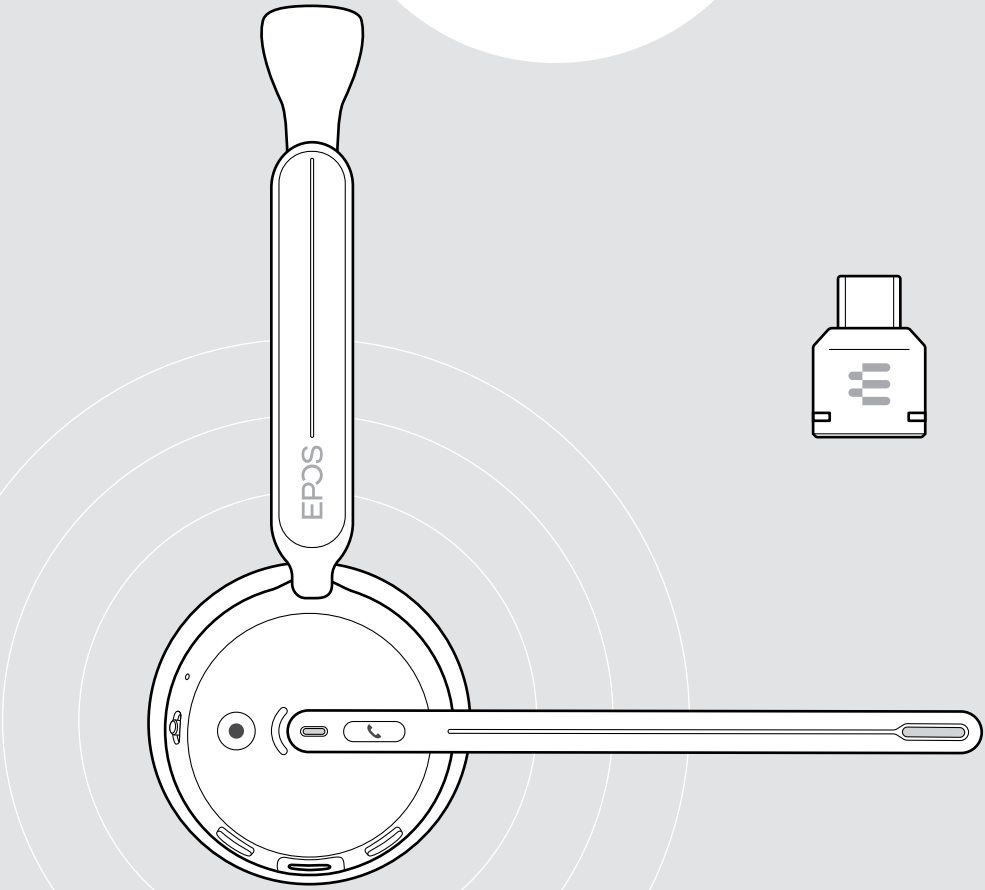

IMPACT 400 series

Słuchawki Bluetooth® nauszne z ANC

Instrukcja obsługi

DSBT8 | DSBT9

Spis treści

Witamy 3

Zawartość opakowania 4

IMPACT 400 w skrócie 5

- Przegląd ikon 5
- Zestaw słuchawkowy w skrócie 5
- Klucz sprzętowy w skrócie 12

Pierwsze kroki 13

- Możliwości podłączenia 13
- A Podłączanie klucza sprzętowego 14
- B Parowanie z urządzeniami Bluetooth® 15
- C Podłączanie przez USB i ładowanie akumulatora 17
- Instalowanie aplikacji mobilnej EPOS Connect 18
- Instalacja stacjonarnej aplikacji EPOS Connect 18
- Zmiana ustawień audio – Microsoft® Windows 19

Jak nosić zestaw słuchawkowy 20

- Regulacja i noszenie zestawu słuchawkowego 20
- Ustawianie mikrofonu 20

Sposób użycia – podstawy 21

- Włączanie zestawu słuchawkowego – automatyczne łączenie 21
- Wyłączanie zestawu słuchawkowego 22
- Zmiana głośności 23
- Wyciszanie mikrofonu zestawu słuchawkowego 25
- Korzystanie z aktywnej eliminacji szumu 26
- Korzystanie z funkcji TalkThrough 27

Nawiązywanie połączeń za pomocą zestawu słuchawkowego 28

- Wykonywanie połączenia 28
- Przyjmowanie/odrzucanie połączenia 29
- Zawieszanie połączenia (pauza) 31
- Zakończenie połączenia 31
- Zarządzanie wieloma połączeniami 32
- Korzystanie z asystenta głosowego / wybierania głosowego 33

Korzystanie z Microsoft® Teams 34
Wywoływanie Microsoft® Teams 34
Sprawdzanie powiadomień Teams 35
Podnoszenie ręki na spotkaniu Teams 35

Odtwarzanie mediów 36

Dobrze wiedzieć 37
Ładowanie zestawu słuchawkowego 37
Sprawdzanie zasilania akumulatorowego / pozostałego czasu rozmowy 39
Dostosowywanie efektu lokalnego 40
Zmiana języka komunikatów głosowych 40
Włączanie/wyłączanie ogranicznika dźwięku 41
Włączanie / wyłączanie diody LED Busylight 41
Jeśli jesteś blisko opuszczenia zasięgu Bluetooth 42
Parowanie z kluczem sprzętowym 43

Konserwacja i aktualizacja produktów 45
Czyszczenie produktów 45
Przenoszenie i przechowywanie produktów 46
Wymiana nauszników 47
Aktualizacja oprogramowania sprzętowego 48
Wymiana akumulatora słuchawek 51

W przypadku problemów 52

Znaki towarowe

Znak słowny i logo Bluetooth® są zastrzeżonymi znakami towarowymi firmy Bluetooth SIG, Inc., a wszelkie wykorzystanie tych znaków przez firmę DSEA A/S podlega licencji.

USB Type-C® i USB-C® są znakami towarowymi firmy USB Implementers Forum.

Wszystkie pozostałe znaki handlowe są własnością ich właścicieli.

Witamy

Stworzony z myślą o otwartych przestrzeniach biurowych i zaprojektowany dla pracowników w modelu hybrydowym. Ten wysokiej jakości zestaw słuchawkowy łączy w sobie zaawansowaną technologię wychwytywania głosu, wyjątkową żywotność baterii oraz inteligentne technologie audio.

Technologia wychwytywania głosu EPOS zapewnia wyraźne rejestrowanie mowy, osiągając 99-procentową skuteczność rozpoznawania słów nawet w hałaśliwym otoczeniu. Oznacza to, że Twoja wiadomość zostanie dokładnie przekazana klientom, współpracownikom i agentom opartym na sztucznej inteligencji.

Urządzenie posiada certyfikat zgodności z Microsoft Teams, co umożliwia pewną współpracę podczas rozmów telefonicznych, spotkań i procesów opartych na sztucznej inteligencji.

Kluczowe zalety i funkcje

Znakomite wychwytywanie głosu

Mikrofon klasy premium do otwartych przestrzeni biurowych, wyposażony w technologię EPOS zapewniającą sprawdzoną czystość głosu w każdym otoczeniu. Certyfikowany dla aplikacji Microsoft Teams.

Wyjątkowa żywotność baterii, na której możesz polegać

Dzięki czasowi pracy do 39 godzin i technologii Bluetooth® Low Energy Audio możesz cieszyć się nieprzerwaną wydajnością każdego dnia.

Stworzone z myślą o całodziennej wydajności

Lekki zestaw słuchawkowy z intuicyjną regulacją ramienia mikrofonu: podnieś, aby wyciszyć, a opuść, aby włączyć dźwięk lub odebrać połączenie przychodzące.

99-procentowa skuteczność rozpoznawania słów w hałaśliwym otoczeniu

Zaawansowany system wychwytywania głosu rejestruje Twoją mowę, gwarantując, że Twoja wiadomość dotrze do klientów, współpracowników i agentów AI.

Zaawansowana hybrydowa technologia ANC ograniczająca czynniki rozpraszające

PHybrydowa technologia ANC, oparta na rozwiązaniu EPOS BrainAdapt™, zmniejsza wysiłek związany ze słuchaniem i pomaga zachować koncentrację przez cały dzień.

	Aby uzyskać instrukcje dotyczące bezpieczeństwa, należy zapoznać się z wytycznymi dotyczącymi bezpieczeństwa.
	Dane techniczne można znaleźć w arkuszu informacyjnym dostępnym na stronie eposaudio.com
	Listę akcesoriów można znaleźć na stronie produktu pod adresem eposaudio.com

Zawartość opakowania

IMPACT 400 MS UC ANC WL

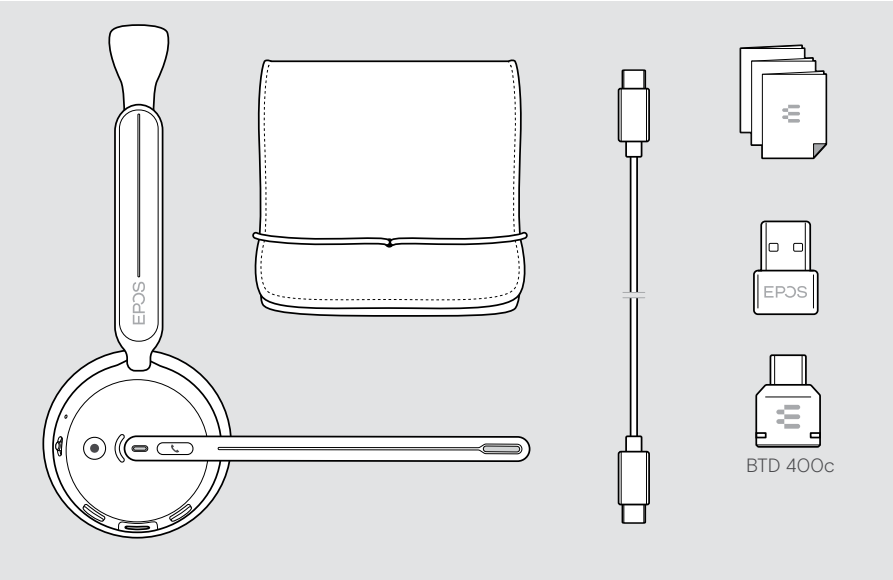

IMPACT 400 w skrócie

Przegląd ikon

	Naciśnij przycisk		Uwagi: Dobrze wiedzieć
2x	Dwukrotnie naciśnij przycisk		Wskazania LED
3s	Naciśnij i przytrzymaj przycisk		Usłyszysz komunikat głosowy lub sygnał dźwiękowy

Zestaw słuchawkowy w skrócie

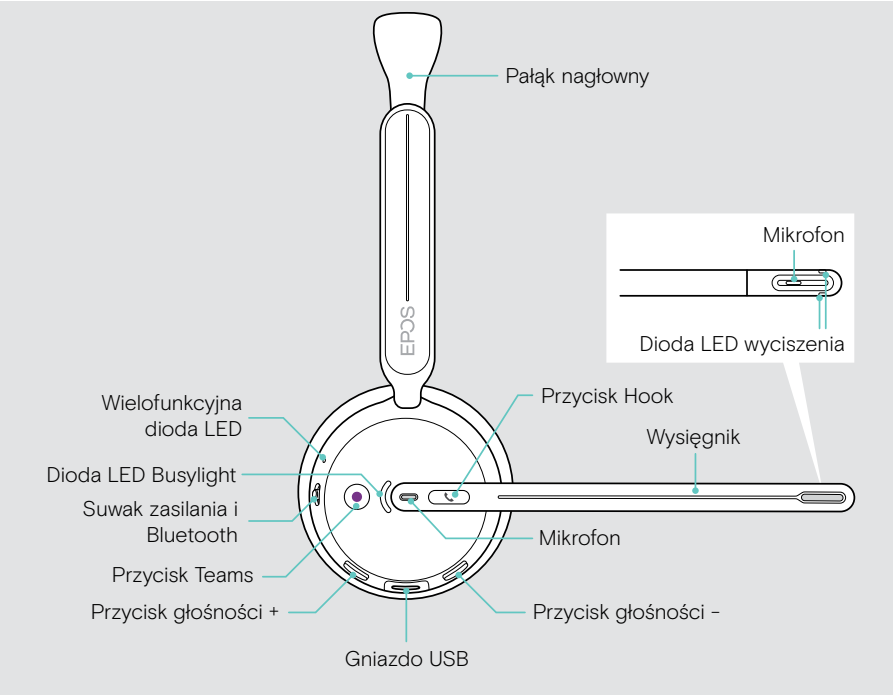

Druga muszla słuchawki

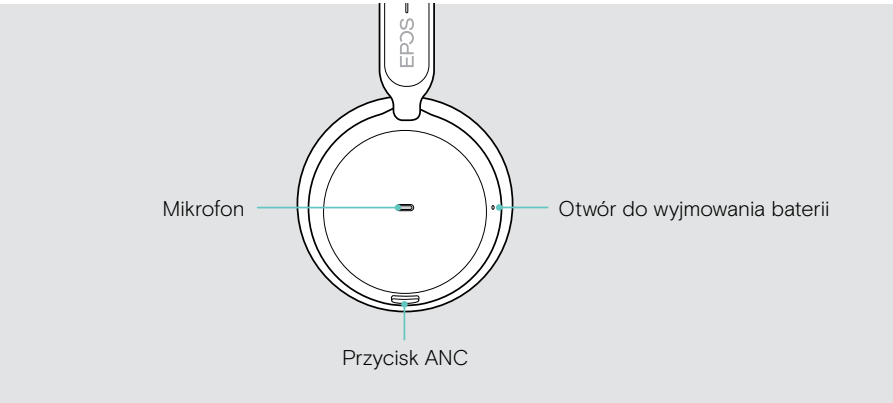

Przegląd diod LED zestawu słuchawkowego

Niektóre ustawienia diod LED można zmienić za pomocą EPOS Connect.

Wielofunkcyjna dioda LED	Znaczenie
3x	Włączanie zestawu słuchawkowego
...	Zestaw słuchawkowy w trybie parowania: wyszukiwanie urządzenia mobilnego/klucza sprzętowego
...	Wyszukiwanie urządzeń Bluetooth
3x	Parowanie zakończone pomyślnie Połączenie z urządzeniem Bluetooth powiodło się
3x	Wyłączanie zestawu słuchawkowego
...	Trwa ładowanie zestawu słuchawkowego: kolor wskazuje stan baterii
3x 3x 3x	Żądanie pozostałej mocy baterii
...	Zestaw słuchawkowy w pełni naładowany
...	Trwa aktualizacja oprogramowania sprzętowego
3x	Lista parowania została wyczyszczona
3x 3x ...	Przywrócenie ustawień fabrycznych zestawu słuchawkowego

Dioda LED Busylight	Znaczenie
	Połączenie przychodzące: jeśli nie nosisz zestawu słuchawkowego
	Połączenie aktywne
	Połączenie zawieszone

Diody LED wyciszenia na wysięgniku	Znaczenie
	Mikrofon wyciszony
	Rozmowa, gdy mikrofon jest wyciszony

Funkcje wysięgnika w skrócie

	Podnieś wysięgnik: • Wyciszanie mikrofonu
	Opuść wysięgnik: • Wyłączenie wyciszenia mikrofonu • Odbieranie połączenia przychodzącego

Przyciski zestawu słuchawkowego w skrócie

Suwak zasilania i Bluetooth	Naciśnij		Strona
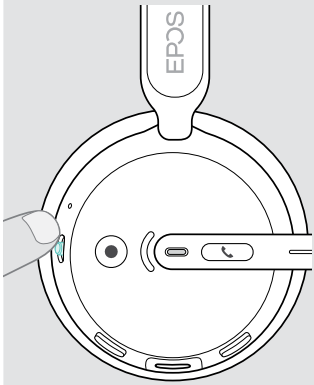		Włączanie zestawu słuchawkowego	21
		Wyłączanie zestawu słuchawkowego	22
	2s	Parowanie zestawu słuchawkowego z urządzeniem Bluetooth	15
		Żądanie sprawdzenia naładowania baterii	39
		Anulowanie parowania (tryb parowania)	15
	10s	Czyszczenie listy parowania	54

Przyciski głośności	Naciśnij	Funkcja	Strona
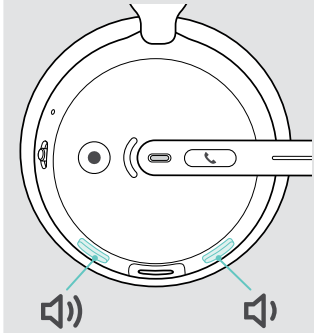		Podwyższanie lub zmniejszanie głośności (nacisnąć lub nacisnąć i przytrzymać)	23

Przycisk Hook	Naciśnij	Funkcja	Strona
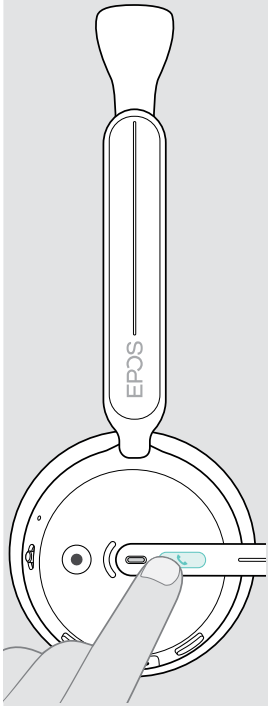		Odebranie połączenia	29
		Zakończenie połączenia	31
		2 połączenia: Odbieranie połączenia przychodzącego i kończenie aktywnego połączenia	32
		2 połączenia: Kończenie aktywnego i wstrzymanie 2. połączenia	35
		Rozpoczęcie/wstrzymanie odtwarzania dźwięku	36
		Dezaktywacja asystenta głosowego	33
	2x	Zawieszenie aktywnego połączenia (wstrzymanie)/ przywrócenie połączenia	29
		2 połączenia: Odbieranie połączenia przychodzącego i zawieszenie aktywnego połączenia	32
		2 połączenia: Przełączanie między dwoma połączeniami	35
		Aktywacja asystenta głosowego	36
	3x	Przejście do następnego utworu	36
	2s	Odrzucanie połączenia	30
		Aktywacja asystenta głosowego	33

Teams button	Press	Function	Page
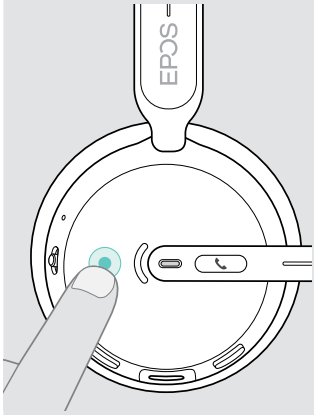		Wywołanie Microsoft Teams	34
	1s	Podnoszenie/opuszczanie ręki na spotkaniu Teams po zwolnieniu	35

Przycisk ANC	Naciśnij	Funkcja	Strona
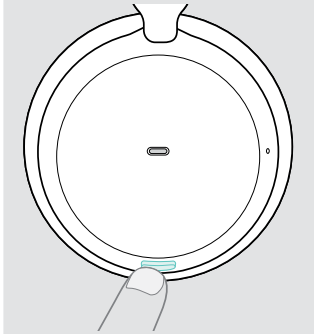	1s	Włączanie/wyłączanie ANC	26
		Włączanie/wyłączanie funkcji TalkThrough (tylko w przypadku włączonego ANC)	27

Klucz sprzętowy w skrócie

Dongle BTD 400c jest dołączony do zestawu IMPACT 400 MS UC ANC WL. Dostępny jest również jako akcesorium.

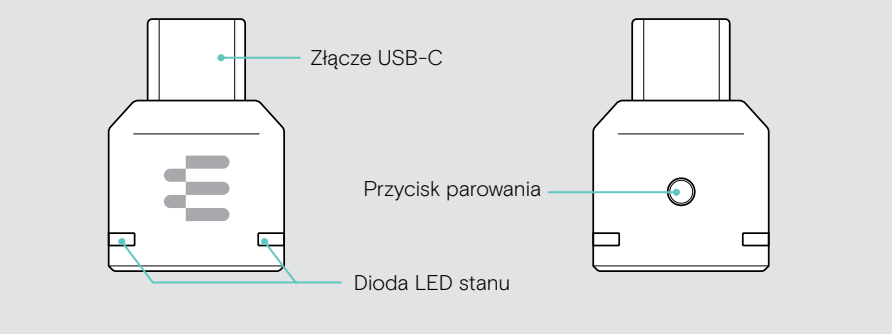

Diody LED klucza sprzętowego w skrócie

Klucz sprzętowy	Dioda LED	Znaczenie
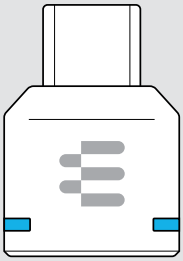		Dongle próbuje połączyć się ze słuchawkami
		Połączenie przychodzące
		Dongle i słuchawki połączone
		Aktywne połączenie
		Odtwarzanie audio
		Połączono z Teams
		Powiadomienie Teams
		Mikrofon podłączonych słuchawek jest wyciszony
		Dongle w trybie parowania: wyszukiwanie słuchawek
	3x	Parowanie zakończone pomyślnie
		Czyszczenie listy parowania
	3x	Parowanie nie powiodło się

Pierwsze kroki

Możliwości podłączenia

Zestaw słuchawkowy można podłączyć:

- **A** za pomocą klucza sprzętowego Bluetooth do komputera lub
- **B** za pomocą Bluetooth do urządzenia mobilnego (np. smartfona, tabletu) lub
- **C** za pomocą kabla USB do komputera

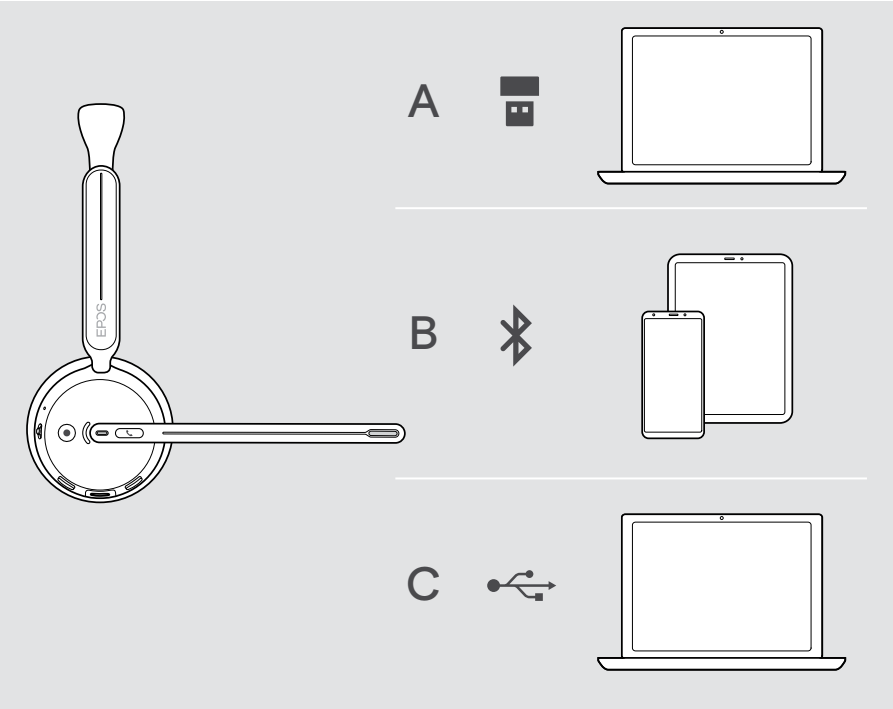

C Jeśli podłączysz zestaw słuchawkowy za pomocą kabla USB, zostanie on automatycznie naładowany. Po podłączeniu kabla można korzystać z zestawu słuchawkowego nawet przy rozładowanej baterii.

A Podłączanie klucza sprzętowego

Dongle BTD 400c jest dołączony do zestawu IMPACT 400 MS UC ANC WL. Klucz sprzętowy w zestawie jest już sparowany z zestawem słuchawkowym. Dostępny jest również jako akcesorium: Postępuj zgodnie z instrukcjami na stronie 43.

1 Podłącz lub odłącz adapter BTD z C na A.
Podłącz klucz sprzętowy do portu **USB-C**- lub **USB-A** komputera.
Podczas wyszukiwania dioda klucza sprzętowego miga na niebiesko.

2 Przesuń suwak zasilania do środka, aby włączyć zestaw słuchawkowy.
Po podłączeniu do klucza sprzętowego dioda LED miga 3 razy na zielono i 3 razy na niebiesko. Dioda LED klucza sprzętowego zmienia kolor na niebieski przyciemniony. Gdy uruchomione jest oprogramowanie Microsoft Teams: Klucz sprzętowy łączy się z Teams i świeci na fioletowo zamiast na niebiesko.

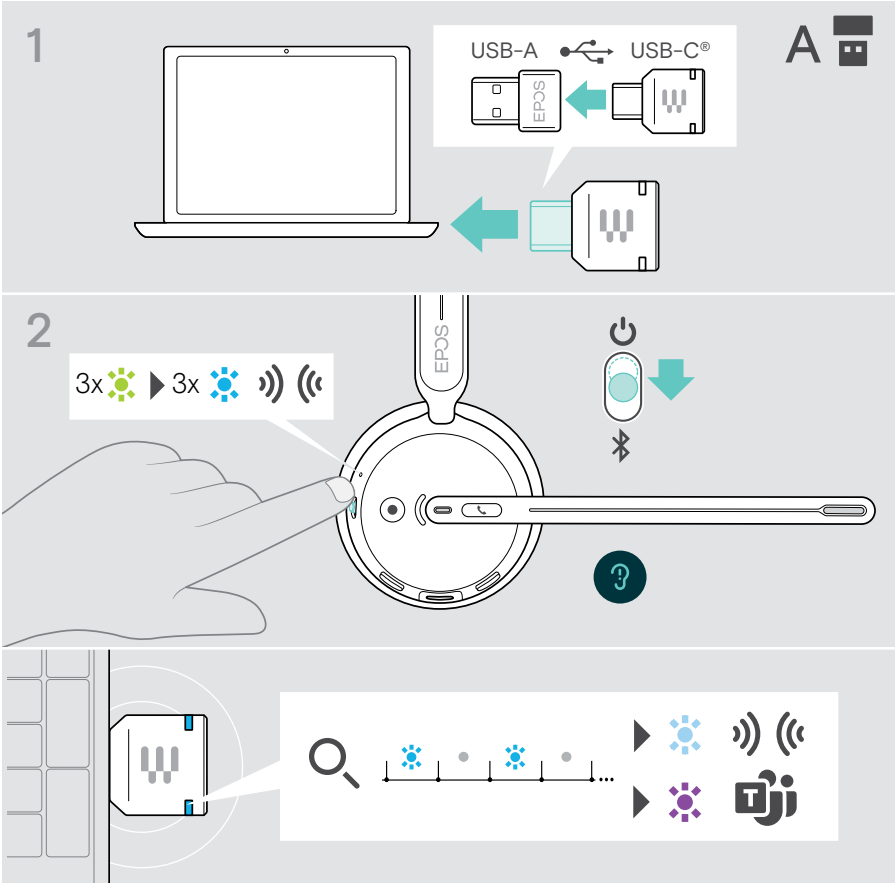

B Parowanie z urządzeniami Bluetooth®

Aby przesłać dane przez Bluetooth, musisz najpierw sparować zestaw słuchawkowy z urządzeniem bezprzewodowym. Klucz sprzętowy w zestawie jest już sparowany z zestawem słuchawkowym.

W zestawie słuchawkowym można zapisać do ośmiu sparowanych urządzeń. Jeśli sparujesz zestaw słuchawkowy z dziewiątym urządzeniem, zapisany profil połączenia z urządzeniem o najdawniejszej aktywności na liście parowania zostanie nadpisany. Aby ponownie nawiązać połączenie z tym urządzeniem, należy jeszcze raz je sparować.

Zestaw słuchawkowy można podłączyć jednocześnie do trzy sparowanych urządzeń. Kolejne urządzenie można połączyć dopiero po rozłączeniu jednego z już połączonych urządzeń.

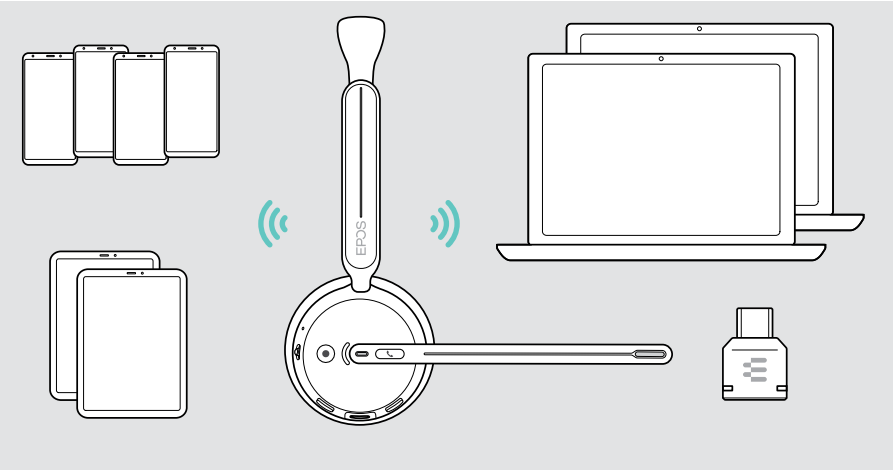

Parowanie zestawu słuchawkowego z urządzeniem mobilnym za pomocą Bluetooth

1 Aby włączyć zestaw słuchawkowy, przesuń suwak zasilania do środka. Dioda LED zamiga 3 razy na zielono.
Przesuń suwak zasilania w kierunku ikony Bluetooth i przytrzymaj go, aż dioda LED zacznie migać naprzemiennie na niebiesko i czerwono (tryb parowania).

2 Wyszukaj urządzenia Bluetooth i wybierz EPOS IMPACT 400, aby nawiązać połączenie – patrz instrukcja obsługi urządzenia mobilnego. Po sparowaniu zestawu słuchawkowego z urządzeniem mobilnym dioda LED miga 3 razy na niebiesko i wyłącza się.

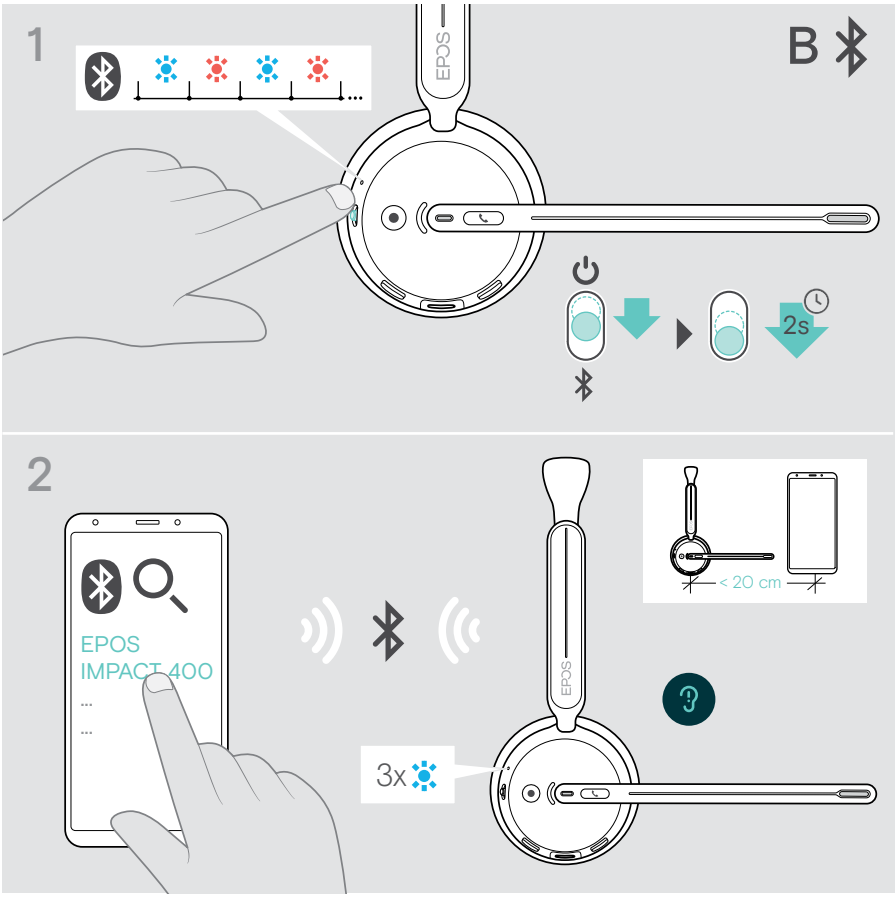

Aby anulować parowanie:
> Przesuń suwak zasilania na krótko w kierunku ikony Bluetooth.

C Podłączanie przez USB i ładowanie akumulatora

Kabel USB umożliwia ładowanie baterii zestawu słuchawkowego podczas korzystania z niego do rozmów lub odtwarzania mediów.

> Podłącz załączonykabel USB do gniazda USB zestawu słuchawkowego i gniazda USB komputera.

Akumulator jest ładowany. Dioda LED miga na czerwono, żółto lub zielono – w zależności od stanu akumulatora. Po całkowitym naładowaniu dioda LED świeci się przez 10 sekund na zielono, a następnie gaśnie.

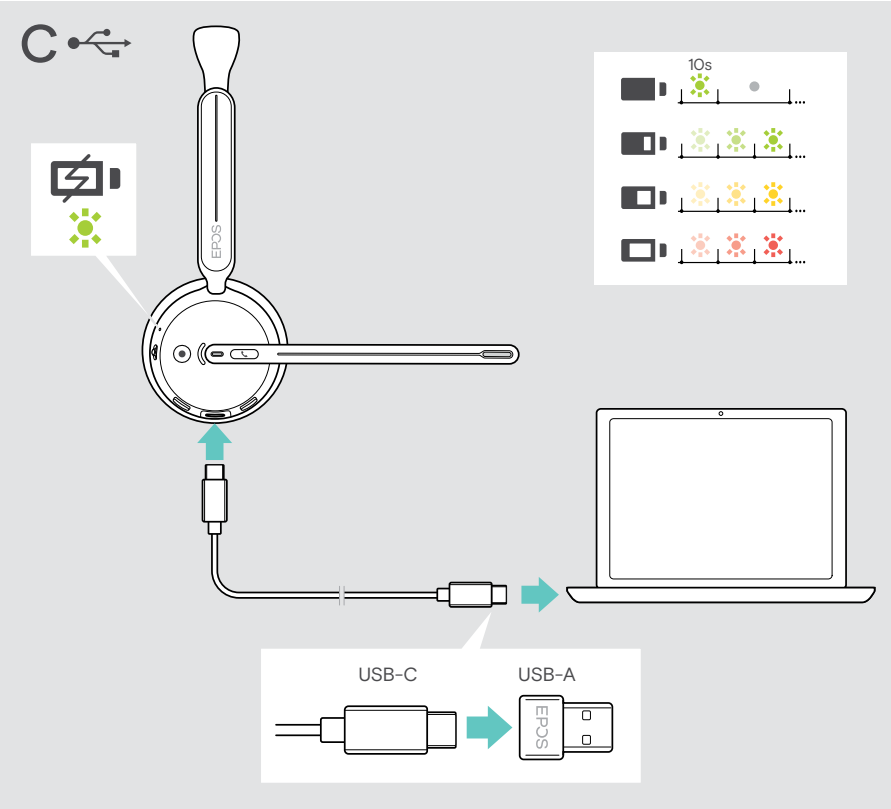

Odłączanie kabla USB:

> Wyciągnij wtyczkę z zestawu słuchawkowego i komputera.

Instalowanie aplikacji mobilnej EPOS Connect

Bezpłatna aplikacja mobilna EPOS Connect umożliwia skonfigurowanie zestawu słuchawkowego i oferuje dodatkowe ustawienia.

> Otwórz aplikację App Store lub Google Play na urządzeniu mobilnym.
> Wyszukaj „EPOS Connect”.
> Pobierz i zainstaluj aplikację.

Instalacja stacjonarnej aplikacji EPOS Connect

Bezpłatne oprogramowanie EPOS Connect umożliwia konfigurację i aktualizację zestawu słuchawkowego oraz oferuje dodatkowe ustawienia.

> Pobierz oprogramowanie ze strony eposaudio.com/connect.
> Zainstaluj oprogramowanie. Wymagane są uprawnienia administratora na komputerze – w razie potrzeby należy skontaktować się z działem IT.

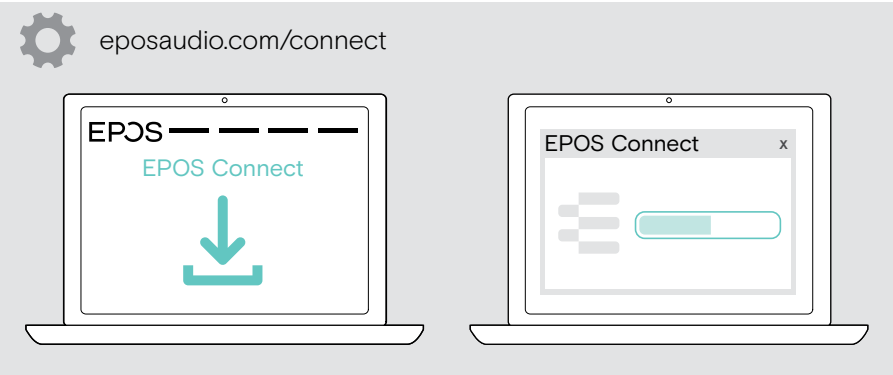

Zmiana ustawień audio – Microsoft® Windows

Windows zazwyczaj zmienia ustawienia audio automatycznie po podłączeniu nowego zestawu słuchawkowego. Jeśli zestaw słuchawkowy jest podłączony, ale nie słyszysz dźwięku:

> Kliknij prawym przyciskiem myszy ikonę Audio.

> Pod wyjściem wybierz BTD 400c jako głośnik.

> Pod wejściem wybierz BTD 400c jako mikrofon.

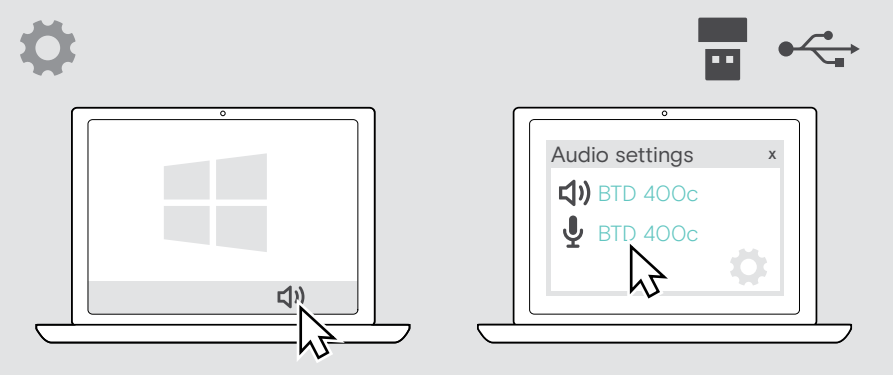

Jak nosić zestaw słuchawkowy

Regulacja i noszenie zestawu słuchawkowego

Aby uzyskać wysoką jakość dźwięku i najlepszy możliwy komfort noszenia:

> Aby zmienić stronę noszenia należy obrócić wysięgnik mikrofonu.

> Wyreguluj zestaw słuchawkowy tak, aby nauszniki spoczywały wygodnie na uszach.

> Zmień stronę noszenia w EPOS Connect, aby zamienić kanały stereo.

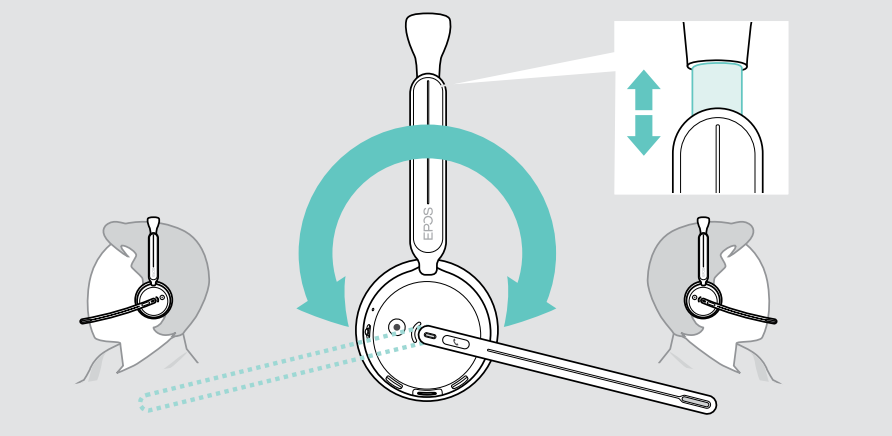

Ustawianie mikrofonu

> Zegnij i obróć wysięgnik zestawu słuchawkowego tak, aby mikrofon znajdował się w odległości około 0,8” (2 cm) od kącika ust.

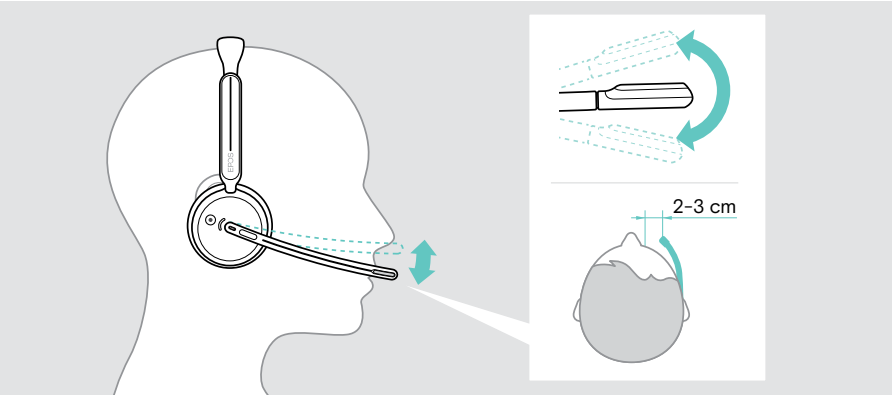

Sposób użycia – podstawy

UWAGA
Ryzyko uszkodzenia słuchu!

Słuchanie przy wysokim poziomie głośności przez długi czas może prowadzić do trwałych uszkodzeń słuchu.

> Przed założeniem zestawu słuchawkowego należy ustawić głośność w podłączonym urządzeniu na niski poziom.
> Nie należy ciągle narażać się na wysokie głośności.

Włączanie zestawu słuchawkowego – automatyczne łączenie

> Aby włączyć zestaw słuchawkowy, przesuń suwak zasilania do środka.
Dioda LED zamiga 3 razy na zielono. Zestaw słuchawkowy automatycznie próbuje połączyć się z 2 ostatnio używanymi urządzeniami. Jeśli nie są one dostępne, zestaw słuchawkowy próbuje znaleźć inne sparowane urządzenia. Po nawiązaniu połączenia słychać komunikat głosowy, a dioda LED miga 3 razy na niebiesko.

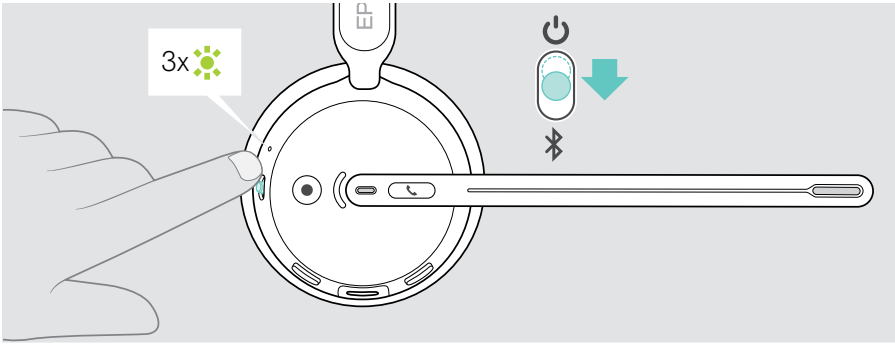

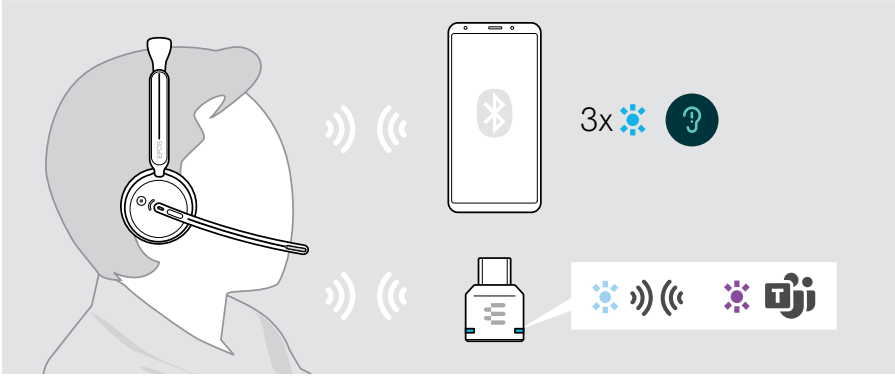

Wyłączanie zestawu słuchawkowego

> Przesuń suwak zasilania w kierunku ikony gotowości.
Dioda LED miga 3 razy na czerwono i zestaw słuchawkowy wyłącza się.

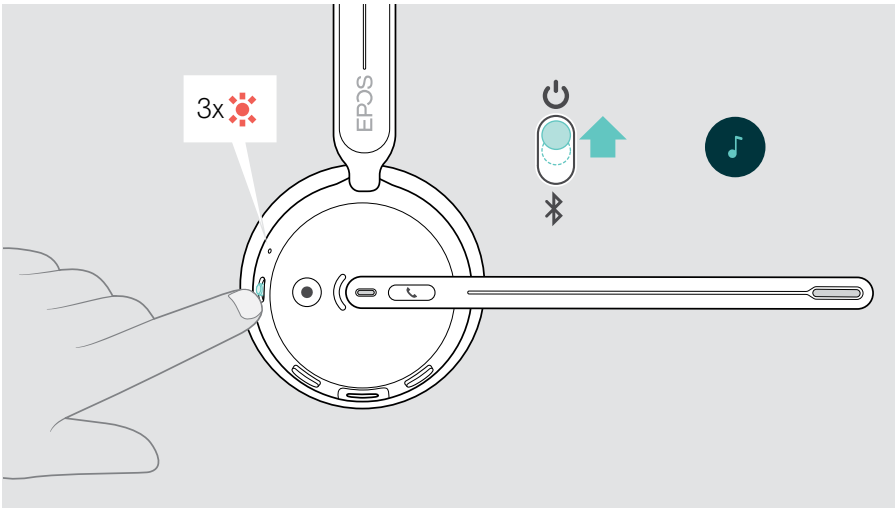

> Ładowanie zestawu słuchawkowego – patrz strona 37.

Zmiana głośności

Głośność rozmów i multimediów
podczas aktywnej rozmowy lub odtwarzania multimediów

> Naciśnij przycisk głośności + lub –, aby zwiększyć lub zmniejszyć głośność.
LUB
> Naciśnij i przytrzymaj przycisk, aby skorzystać z funkcji szybkiej regulacji głośności.

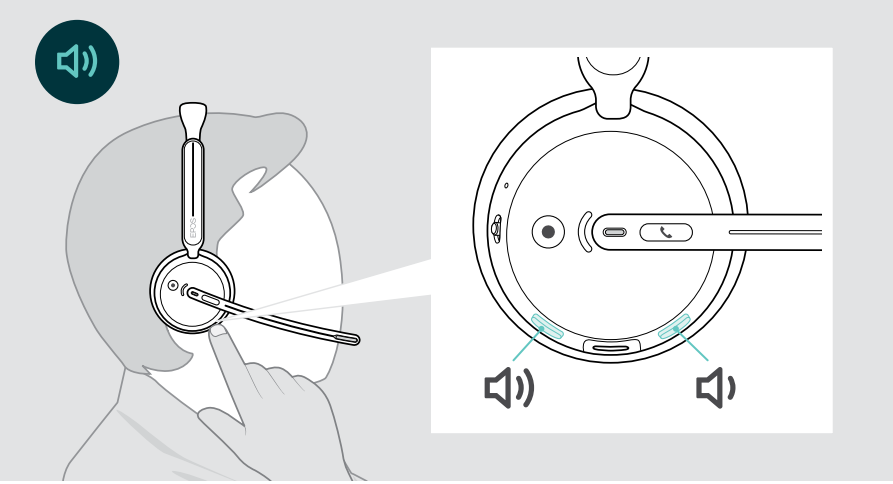

Możesz też wyregulować głośność rozmów i odtwarzania mediów na podłączonym urządzeniu.

Regulacja głośności mikrofonu zestawu słuchawkowego przy połączeniach VoIP

> Z podłączonego urządzenia zadzwoń do kogoś, kto pomoże Ci znaleźć właściwe ustawienie czułości Twojego mikrofonu.

> Zmień głośność mikrofonu w aplikacji VoIP i/lub w aplikacji audio na komputerze.

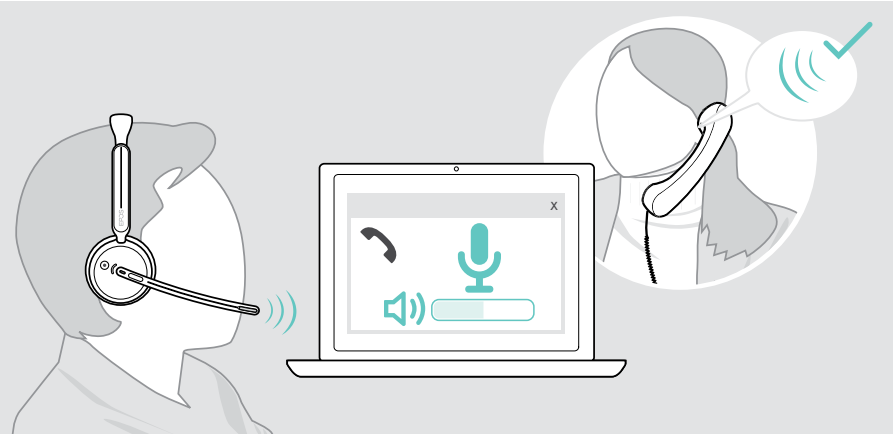

Wyciszanie mikrofonu zestawu słuchawkowego

> Przesuń wysięgnik w górę, aby wyciszyć (wyczuwalny jest lekki opór)* lub w dół, aby wyłączyć wyciszenie mikrofonu.
Po wyciszeniu dioda wyciszenia świeci na czerwono.

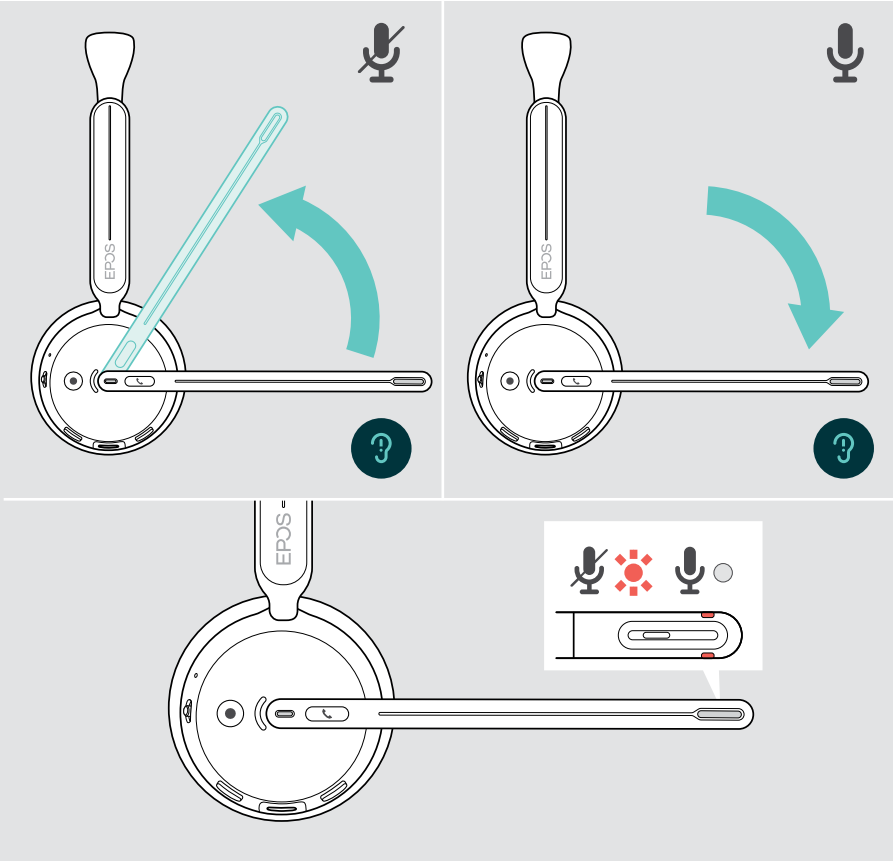

Jeśli mówisz, gdy mikrofon jest wyciszony, dioda LED miga na czerwono.

*Tę funkcję można włączyć/wyłączyć za pomocą EPOS Connect.

Korzystanie z aktywnej eliminacji szumu

IMPACT 400 umożliwia tłumienie szumów otoczenia dzięki technologii Active Noise Cancellation (ANC). Specjalne mikrofony redukują szum tła, taki jak dźwięki klawiatury lub rozmowy innych pracowników w biurze otwartym.

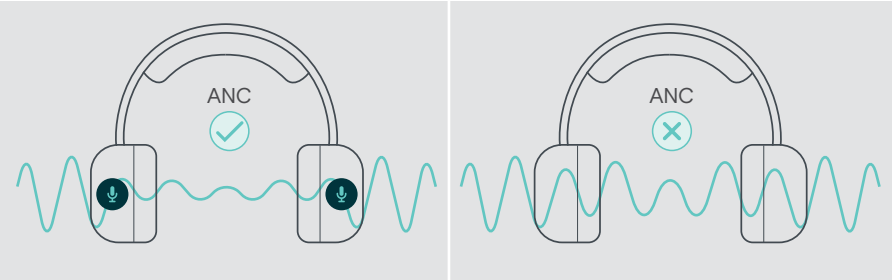

Jeśli jesteś w hałaśliwym otoczeniu, ale chcesz mieć swoją cichą przestrzeń, możesz użyć samego zestawu słuchawkowego, odłączonego od wszelkich urządzeń i po prostu skorzystać z ANC.

Włączanie/wyłączanie ANC

> Aby aktywować lub dezaktywować ANC, naciśnij i przytrzymaj przycisk ANC przez 1 sekundę lub użyj EPOS Connect.

Możesz aktywować ANC, jeśli akumulator jest wystarczająco naładowany i zestaw słuchawkowy jest włączony.

Korzystanie z funkcji TalkThrough

Funkcja TalkThrough pozwala komunikować się ze współpracownikami bez konieczności zdejmowania zestawu słuchawkowego, gdy włączona jest funkcja ANC. Odtwarzanie multimediów zostanie wstrzymane lub wyciszone.

Włączanie/wyłączanie funkcji TalkThrough

> Aktywuj ANC (patrz poprzednie strony).

> Naciśnij przycisk ANC lub użyj aplikacji EPOS Connect, aby włączyć lub wyłączyć funkcję TalkThrough.

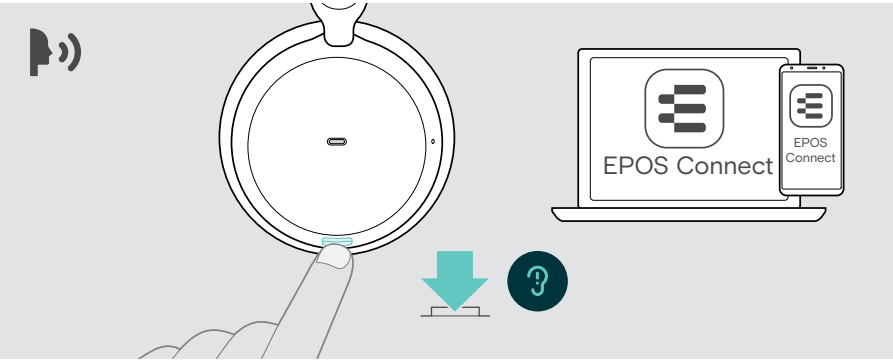

Nawiązywanie połączeń za pomocą zestawu słuchawkowego

Poniższe funkcje zależą od podłączonego urządzenia.

Aby wykonywać połączenia za pośrednictwem komputera:

> Zainstaluj telefon programowy (oprogramowanie VoIP) lub poproś administratora o pomoc.

Dioda LED Busylight świeci się na czerwono, gdy połączenie trwa lub jest zawieszone.

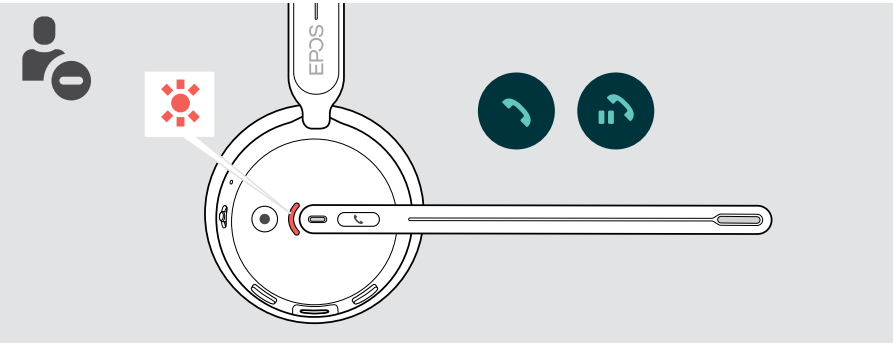

Wykonywanie połączenia

> Zainicjuj połączenie na podłączonym urządzeniu.
Dioda LED Busylight świeci na czerwono, gdy prowadzisz rozmowę.

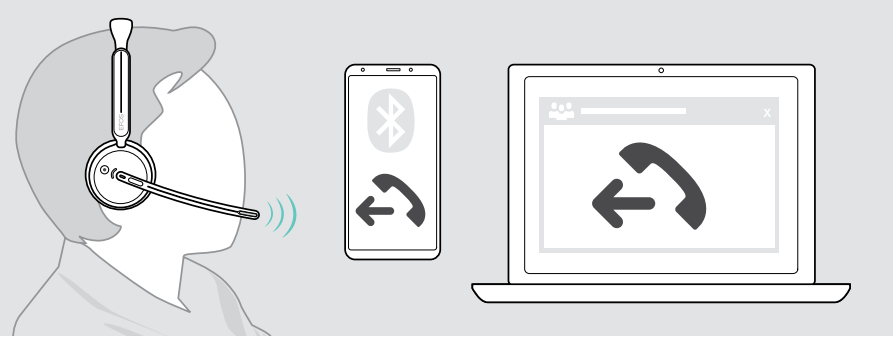

Przyjmowanie/odrzucanie połączenia

Istnieje kilka sposobów na przyjęcie połączenia przychodzącego.

Wskaźniki połączenia przychodzącego

Gdy otrzymasz połączenie, usłyszysz dźwięk dzwonka. Jeśli nie nosisz zestawu słuchawkowego, migająca dioda LED Busylight wskazuje połączenie przychodzące.

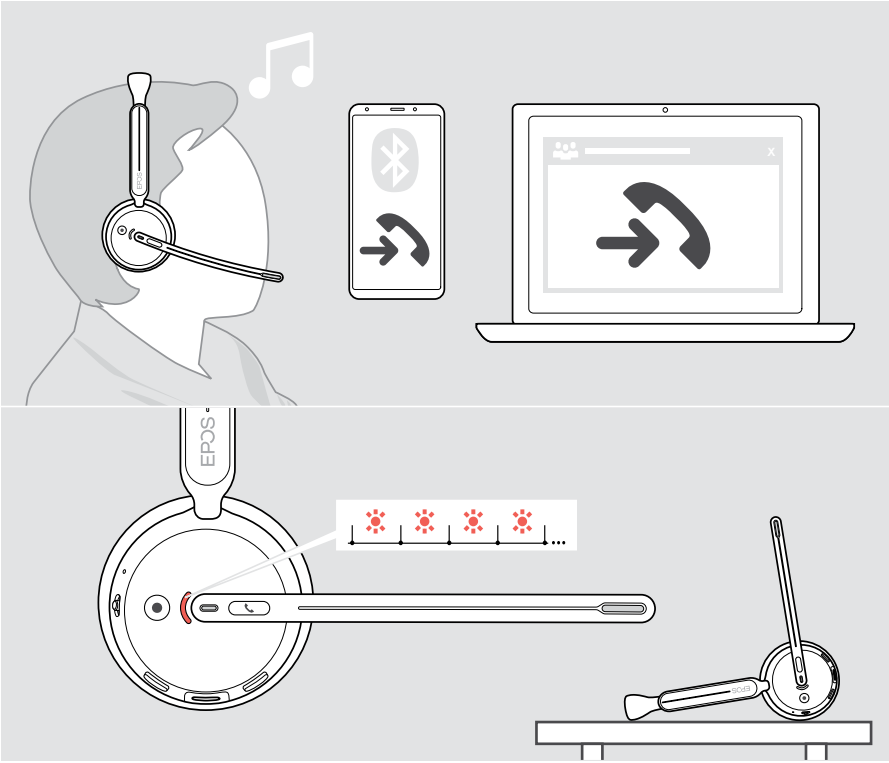

Odbieranie połączeń

Możesz odbierać połączenia na dwa różne sposoby:

> A Dotknij przycisk Hook. LUB

> B Przesuń wysięgnik w dół.

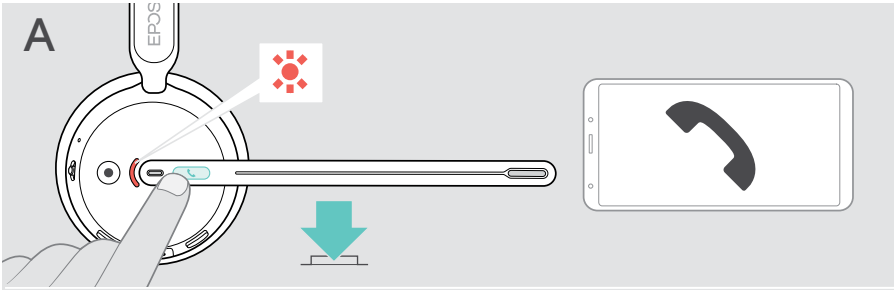

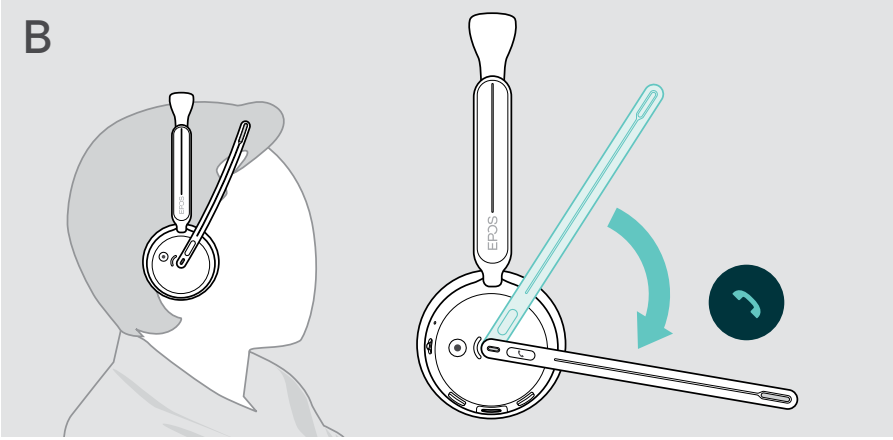

Odbieranie/kończenie połączenia

> Naciśnij przycisk Hook przez 2 sekundy.

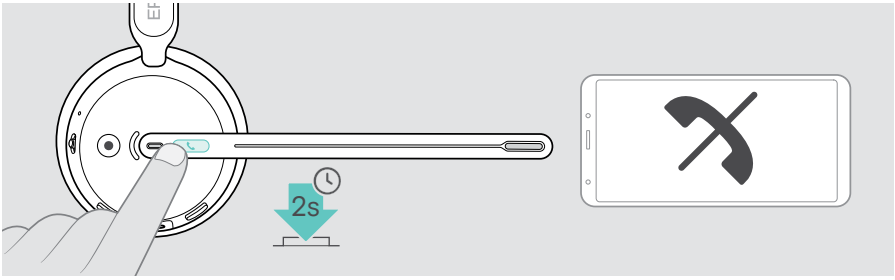

Zawieszanie połączenia (pauza)

> Dwukrotnie stuknij przycisk Hook, aby zawiesić lub anulować zawieszenie połączenia.

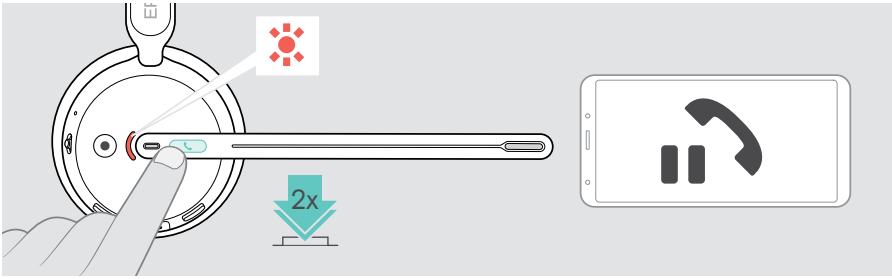

Zakończenie połączenia

> Dotknij przycisk Hook.

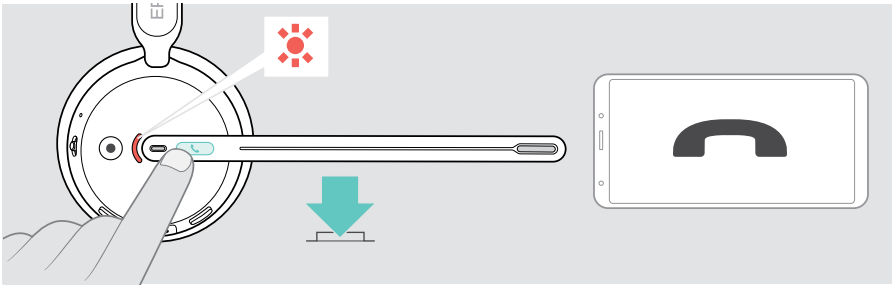

Zarządzanie wieloma połączeniami

Jednocześnie można zarządzać dwoma połączeniami. W przypadku otrzymania połączenia podczas aktywnego połączenia zostanie odtworzony dźwięk pukania.

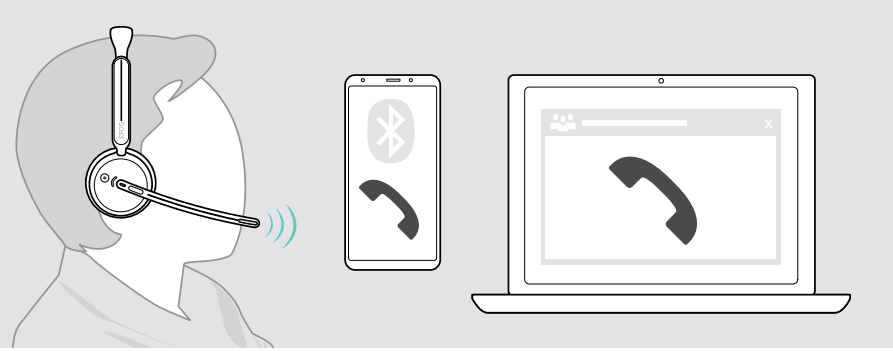

Przyjmowanie/odrzucanie drugiego połączenia

Połączenie aktywne	2. połączenie przychodzące		
			Przyjmuje połączenia przychodzące i kończy aktywne połączenie
		2x	Odebranie połączenia przychodzącego i zawieszenie aktywnego połączenia
		2s	Odrzucenie połączenia przychodzącego i kontynuowanie aktywnego połączenia

Przełączanie pomiędzy połączeniami / zakończenie aktywnego połączenia

Korzystanie z asystenta głosowego / wybierania głosowego

Ostatnie podłączone urządzenie Bluetooth będzie używane w ramach asystenta głosowego lub wybierania głosowego.

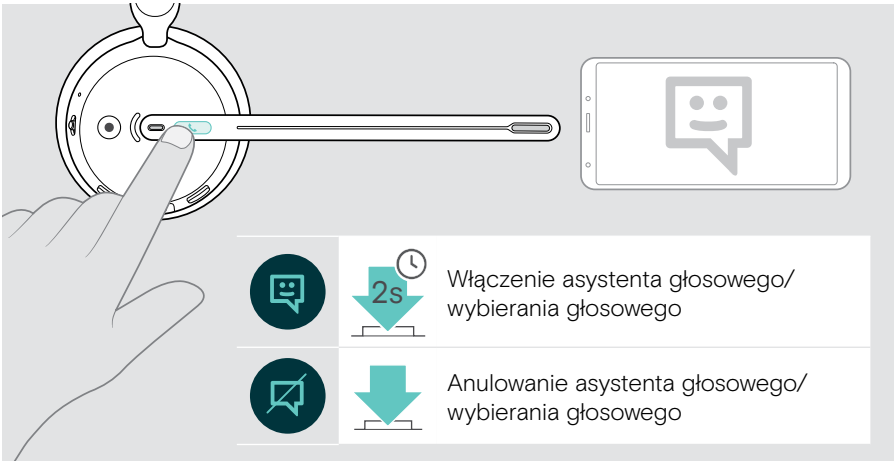

Korzystanie z Microsoft® Teams

Gdy słuchawki wykryją aplikację Microsoft Teams na komputerze (tzw. handshake), funkcja Teams zostanie automatycznie aktywowana.

Aby używać Microsoft Teams z zestawem słuchawkowym:

> Podłącz klucz sprzętowy do portu USB komputera – zobacz na stronie 14.
  Jeśli na komputerze jest już uruchomiony Microsoft Teams, dioda LED klucza sprzętowego świeci na fioletowo. W przeciwnym razie zainstaluj i uruchom Microsoft Teams.

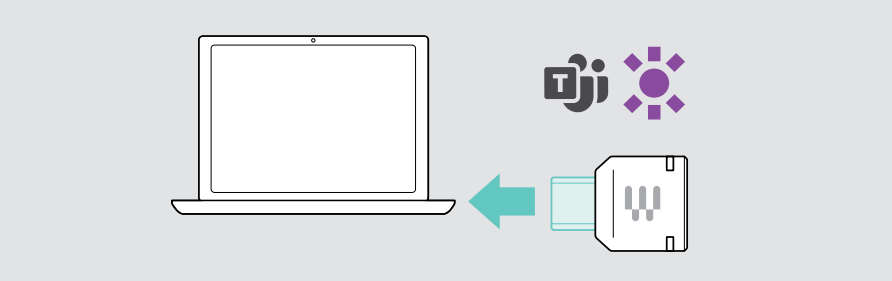

Wywoływanie Microsoft® Teams

> Kliknij przycisk Teams. LUB

> Otwórz Microsoft Teams na podłączonym urządzeniu.

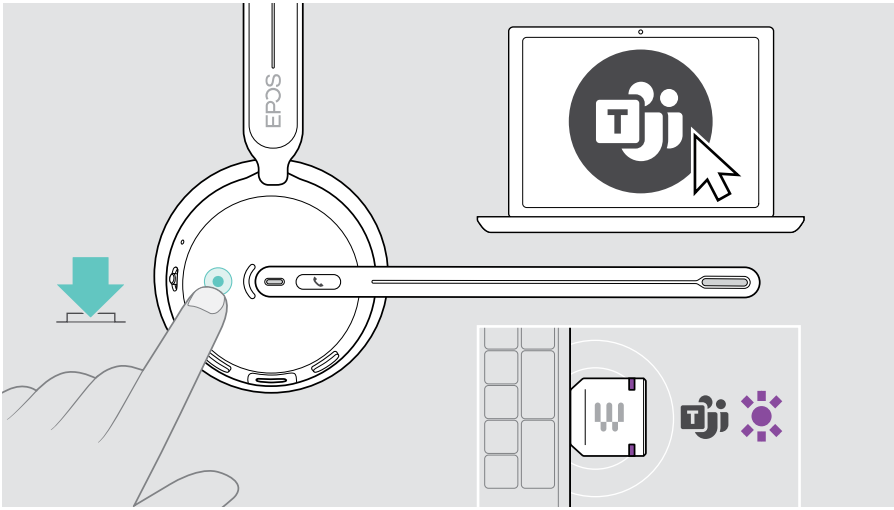

Sprawdzanie powiadomień Teams

Dioda LED dongla pulsuje na fioletowo, aby wskazać / Microsoft Teams pokazuje: Powiadomienie o dołączeniu do spotkania

Aby sprawdzić te powiadomienia na ekranie:

> Dotknij przycisku Teams.

Podnoszenie ręki na spotkaniu Teams

> Naciśnij przycisk Teams i przytrzymaj przez 1 sekundę, a następnie zwolnij go, aby podnieść lub opuścić rękę.

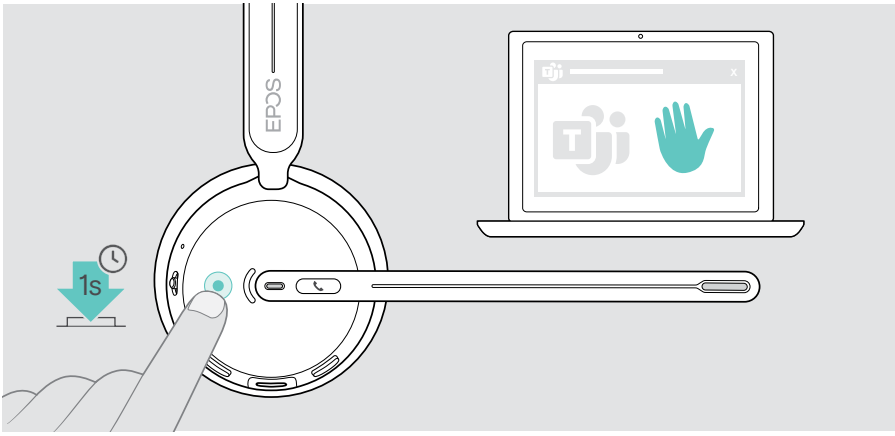

Odtwarzanie mediów

> Odtwórz multimedia na podłączonym urządzeniu.
Dioda LED dongla świeci na niebiesko.

Poniższe funkcje zależą od obsługi przez odtwarzacz multimedialny.

Po otrzymaniu i odebraniu połączenia odtwarzanie multimediów zostaje wstrzymane i jest wznawiane po zakończeniu połączenia.

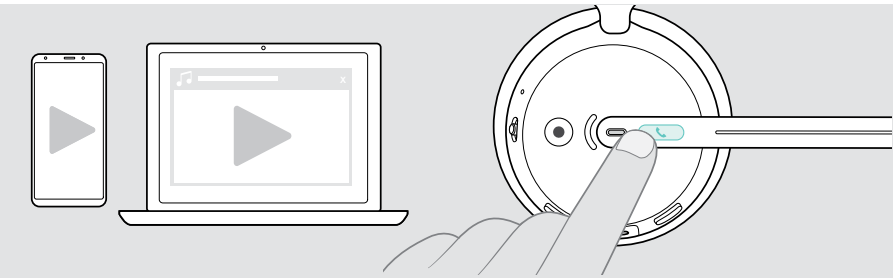

		Odtwarzanie dźwięku
		Wstrzymanie odtwarzania dźwięku
	2x	Odtwarzanie następnego utworu
	3x	Odtwarzanie poprzedniego utworu

Dobrze wiedzieć

Ładowanie zestawu słuchawkowego

Jeśli poziom naładowania baterii zestawu słuchawkowego jest niski, pojawi się komunikat głosowy „Recharge Headset” (naładuj zestaw słuchawkowy).

Gdy akumulator jest rozładowany, zestaw słuchawkowy automatycznie się wyłącza:
> Podłącz kabel USB, aby używać zestawu słuchawkowego podczas ładowania.

Czas ładowania za pomocą kabla USB		Czas rozmowy ANC wył.	Czas rozmowy ANC wł.
20 minut		15 godzin	12 godzin
2 godziny		47 godzin	39 godzin

Czas czuwania: 18 dni (ANC wył.)

Jeśli nie używasz zestawu słuchawkowego przez dłuższy okres:
> Ładuj wbudowany akumulator co 3 miesiące przez około 1 godzinę.

Ładowanie za pośrednictwem kabla USB

Kabel USB umożliwia ładowanie baterii zestawu słuchawkowego podczas korzystania z niego do rozmów lub odtwarzania mediów.

> Podłącz kabel USB do zestawu słuchawkowego i do komputera (patrz strona 17).
Akumulator jest ładowany. Dioda LED miga na czerwono, żółto lub zielono – w zależności od stanu akumulatora. Po całkowitym naładowaniu dioda LED świeci się przez 10 sekund na zielono, a następnie gaśnie.

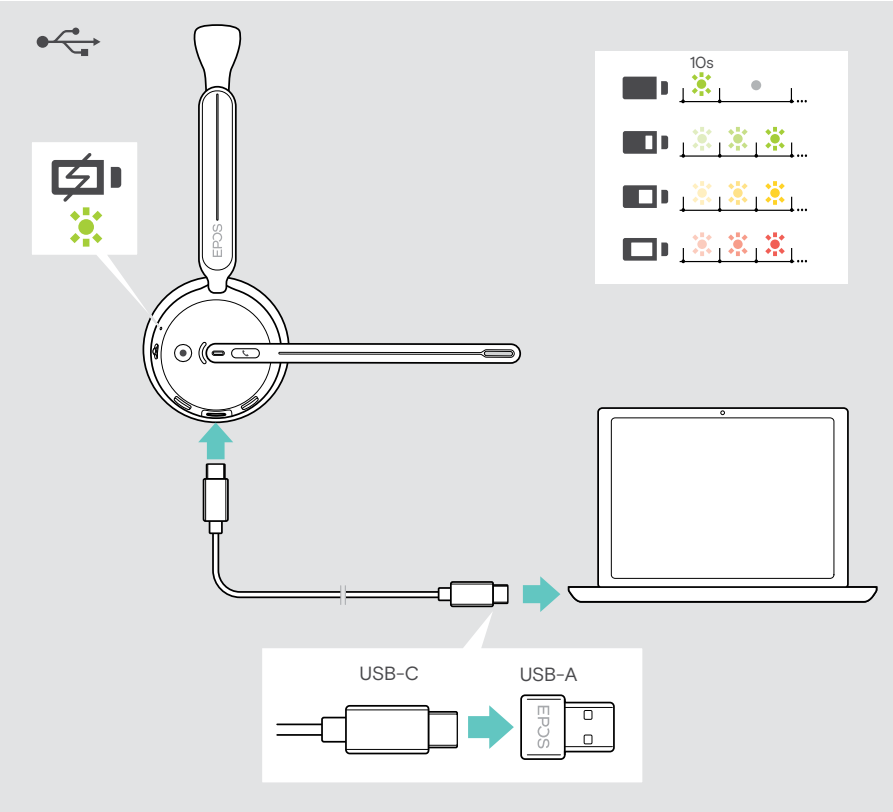

Sprawdzanie zasilania akumulatorowego / pozostałego czasu rozmowy

Stan baterii zestawu słuchawkowego można sprawdzić w EPOS Connect. Niektóre urządzenia mobilne również to wskazują.

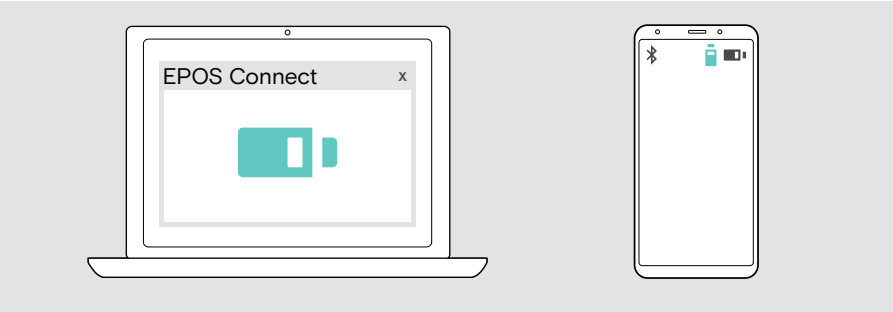

Pozostały czas rozmowy można zweryfikować w dowolnym momencie, z wyjątkiem sytuacji, gdy prowadzisz rozmowę/odtwarzasz media:

> Przesuń suwak zasilania i Bluetooth krótko w kierunku ikony Bluetooth.

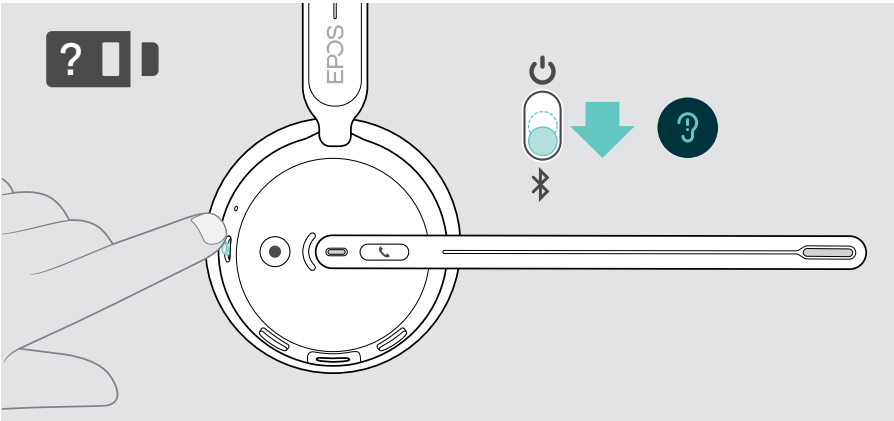

Dioda		Przekazywana informacja
	3x	„Wysoki poziom baterii”
	3x	„Średni poziom baterii”
	3x	„Niski poziom baterii”

Dostosowywanie efektu lokalnego

Efekt lokalny to słyszalne sprzężenie zwrotne własnego głosu podczas rozmowy telefonicznej.

> Zmień siłę efektu lokalnego w EPOS Connect.

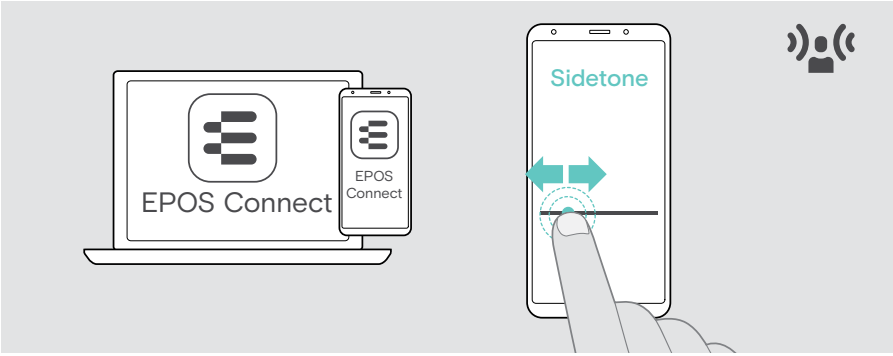

Zmiana języka komunikatów głosowych

> Wybierz odpowiedni język komunikatów głosowych z listy w EPOS Connect (domyślnie jest to angielski).

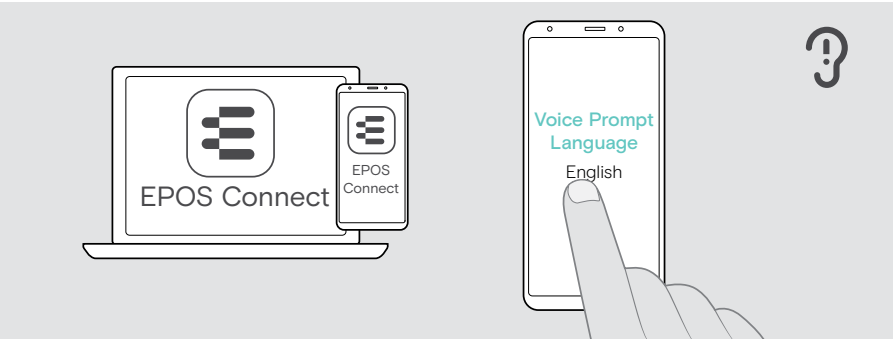

Włączanie/wyłączanie ogranicznika dźwięku

> Wybierz ogranicznik dźwięku w EPOS Connect.

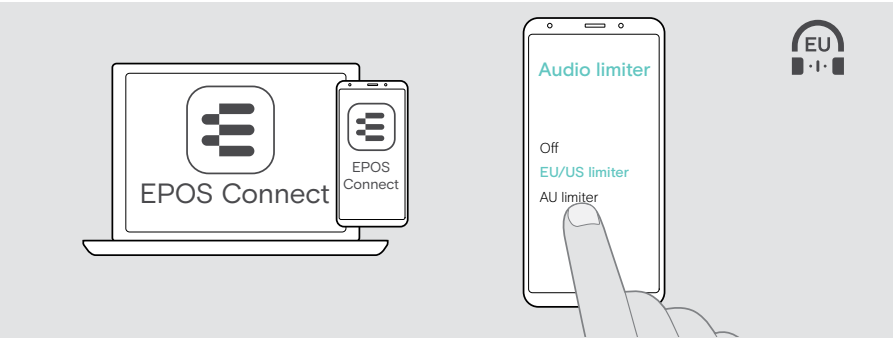

Wyłączone	Wyłączanie ogranicznika
Ogranicznik EU/US	Aktywuje ogranicznik: maks. 90 dB; zgodnie z dyrektywą 2003/10/WE
Ogranicznik AU	Aktywuje ogranicznik: maks. 85 dB; zgodnie z dyrektywą AS/ACIF G616:2006

Włączanie / wyłączanie diody LED Busylight

> Zmień ustawienia w aplikacji EPOS Connect.

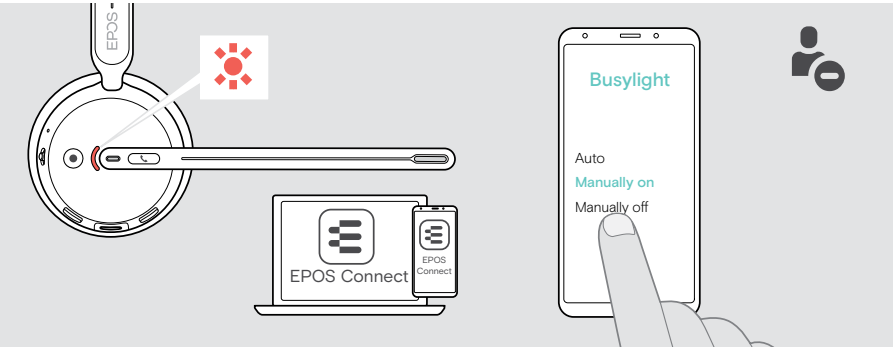

Auto	Automatycznie włącza diodę Busylight podczas połączenia.
Włącz ręcznie	Włącza diodę Busylight; informuje, że jesteś zajęty, nawet jeśli nie prowadzisz rozmowy.
Wyłącz ręcznie	Wyłącza diodę Busylight.

Jeśli jesteś blisko opuszczenia zasięgu Bluetooth

Zasięg między zestawem słuchawkowym a urządzeniem Bluetooth zależy od urządzenia. Zasięg transmisji zależy w dużej mierze od warunków otoczenia, takich jak grubość ściany, jej skład itp.

Bez widocznych przeszkód zasięg transmisji większości urządzeń Bluetooth wynosi do 30 metrów.

Gdy zbliżasz się do zewnętrznej granicy zasięgu transmisji podłączonego urządzenia Bluetooth, jakość dźwięku zaczyna się pogarszać. Po wyjściu poza zasięg transmisji połączenie zostaje całkowicie zerwane.

> Wróć do zasięgu transmisji, aby automatycznie przywrócić połączenie.

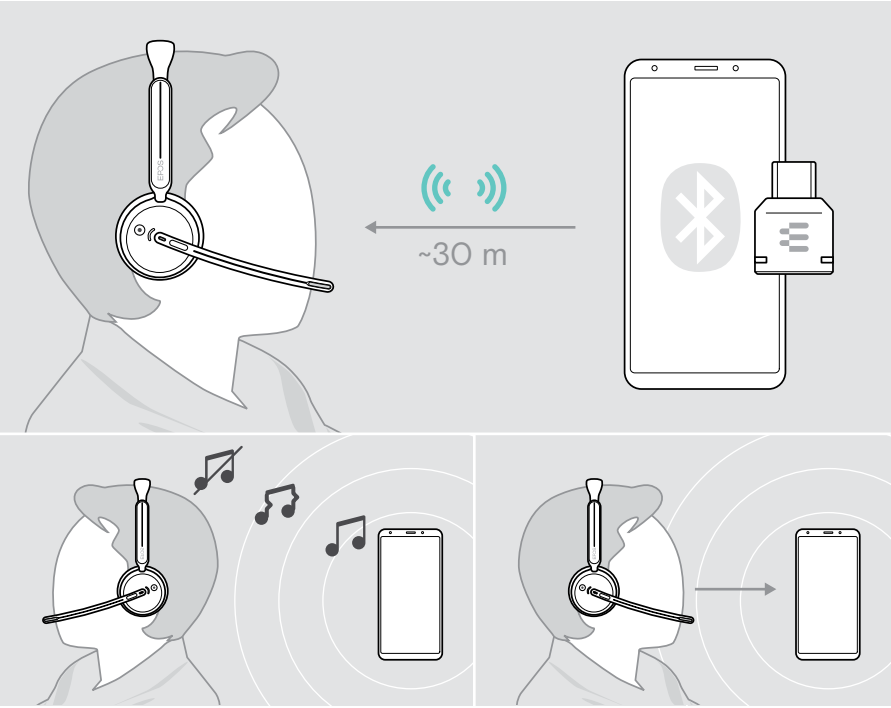

Parowanie z kluczem sprzętowym

Jeśli zakupiłeś nowy dongle BTD 400c jako akcesorium lub zresetowałeś listę sparowanych urządzeń:

1 Podłącz klucz sprzętowy.
2 Przesuń suwak zasilania w kierunku ikony Bluetooth i przytrzymaj go, aż dioda LED zacznie migać naprzemiennie na niebiesko i czerwono (tryb parowania).

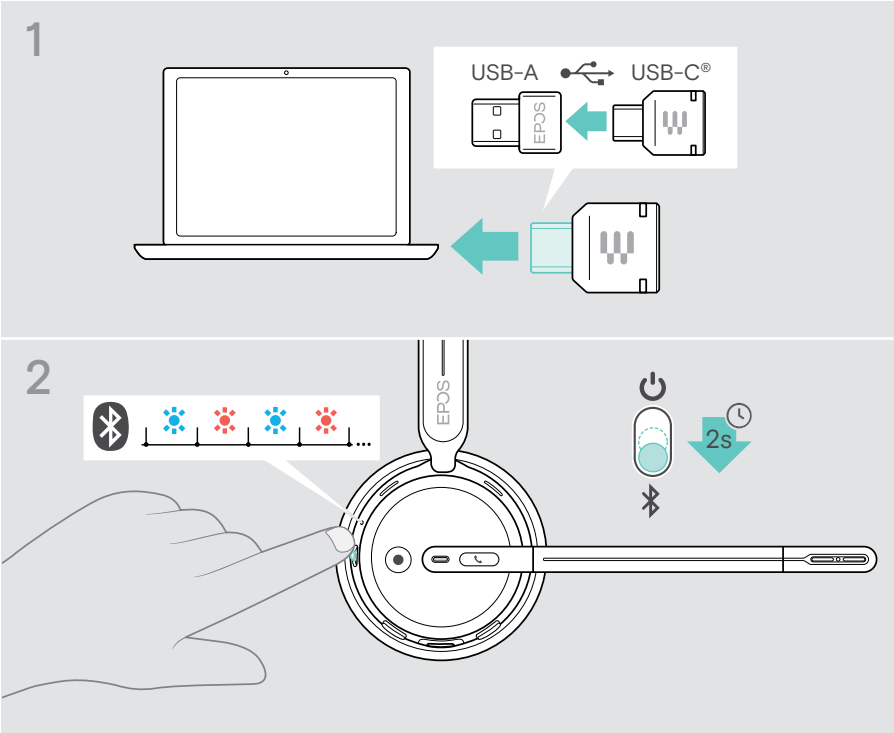

3 Przejdź do trybu parowania w EPOS Connect.
LUB
Za pomocą spiczastego przedmiotu (np. długopisu) naciśnij przycisk parowania klucza sprzętowego i przytrzymaj go przez 2 sekundy. Dioda LED na przemian miga na niebiesko i czerwono. Po podłączeniu klucza sprzętowego i zestawu słuchawkowego obie diody LED zamigają 3 razy na niebiesko. Dioda LED klucza sprzętowego świeci się światłem stałym.

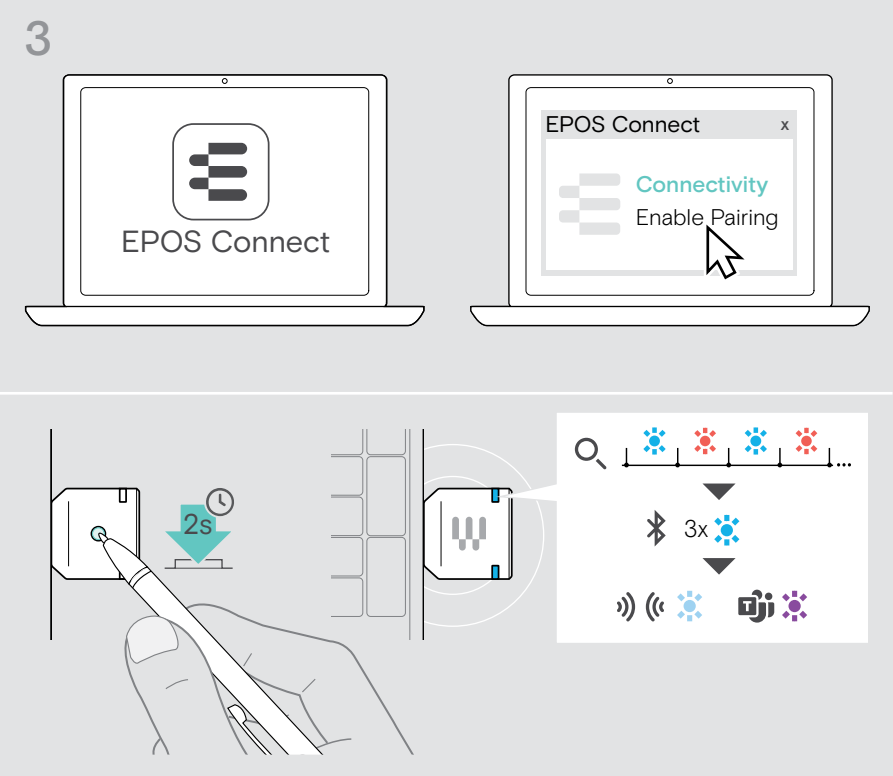

Wyszukanie i połączenie urządzeń może chwilę potrwać.

Konserwacja i aktualizacja produktów

Czyszczenie produktów

OSTRZEŻENIE
Ciecze mogą uszkodzić elektronikę produktu!

Ciecze dostające się do wnętrza obudowy urządzenia mogą spowodować zwarcie i uszkodzić elektronikę.

> Ciecze należy trzymać z dala od produktu.
> Nie wolno używać żadnych środków czyszczących ani rozpuszczalników.

> Do czyszczenia produktu należy używać wyłącznie suchej ściereczki.

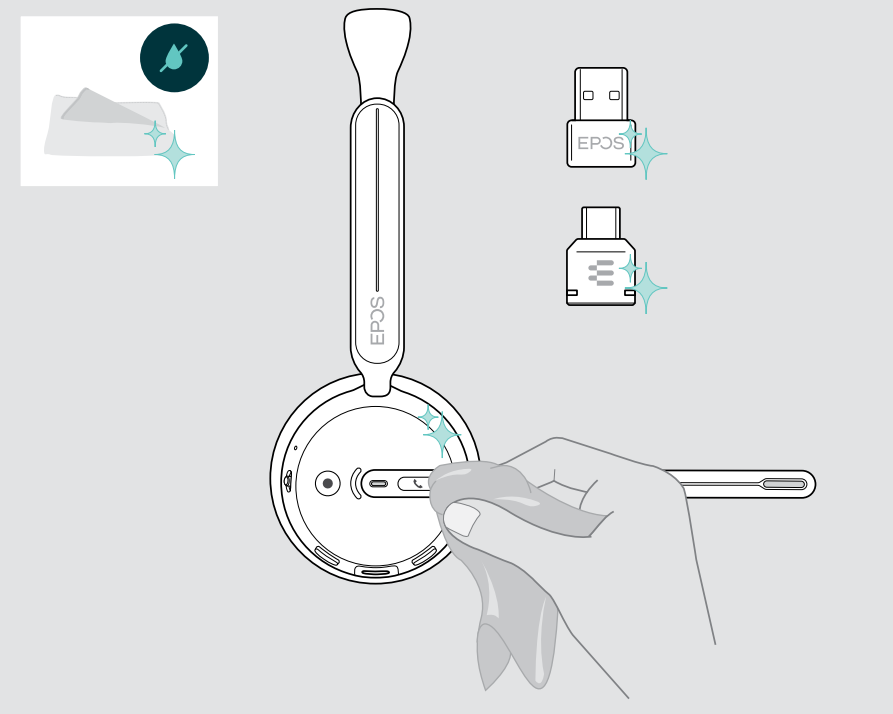

Przenoszenie i przechowywanie produktów

> Przechowuj produkty w czystym i suchym miejscu.

Aby uniknąć zadrapań lub zarysowań na zestawie słuchawkowym i kluczu sprzętowym:

> Przechowuj słuchawki i dongle w etui, gdy nie są używane lub podczas transportu. Podnieś wysięgnik i obróć nauszniki.

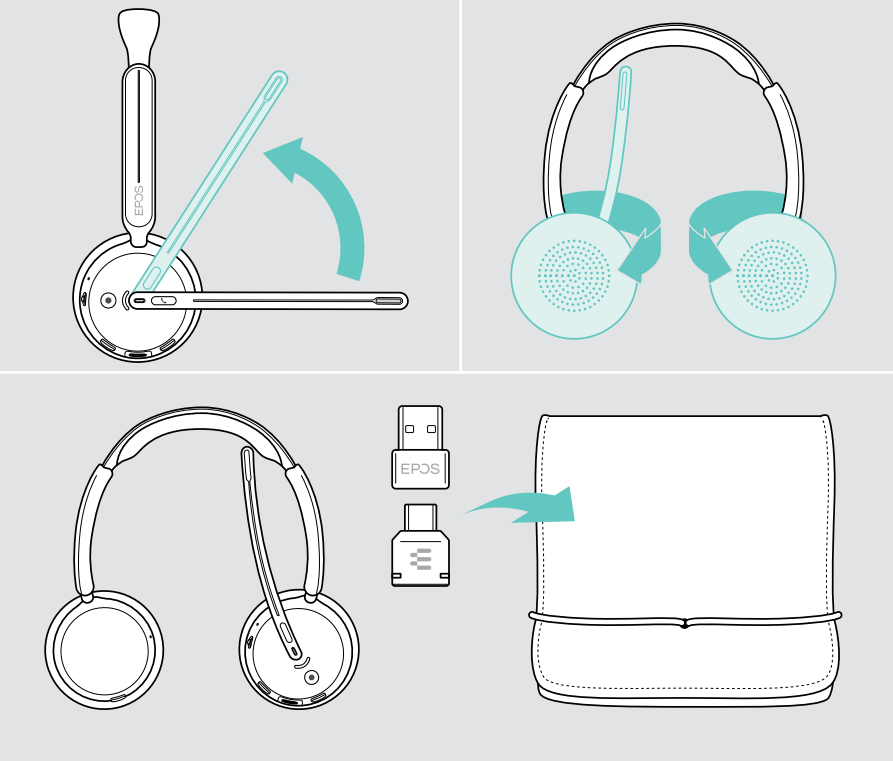

Jeśli nie używasz zestawu słuchawkowego przez dłuższy okres:

> Ładuj akumulator co 3 miesiące przez około 1 godzinę.

Wymiana nauszników

Ze względów higienicznych nauszniki należy wymieniać. Zapasowe nauszniki są dostępne u partnera EPOS.

1 Podnieś wysięgnik i obróć nauszniki.
2 Obróć przeciwnie do ruchu wskazówek zegara, aby zdjąć poduszkę nauszną.
3 Obróć zgodnie z ruchem wskazówek zegara, aby przymocować nową poduszkę nauszną.

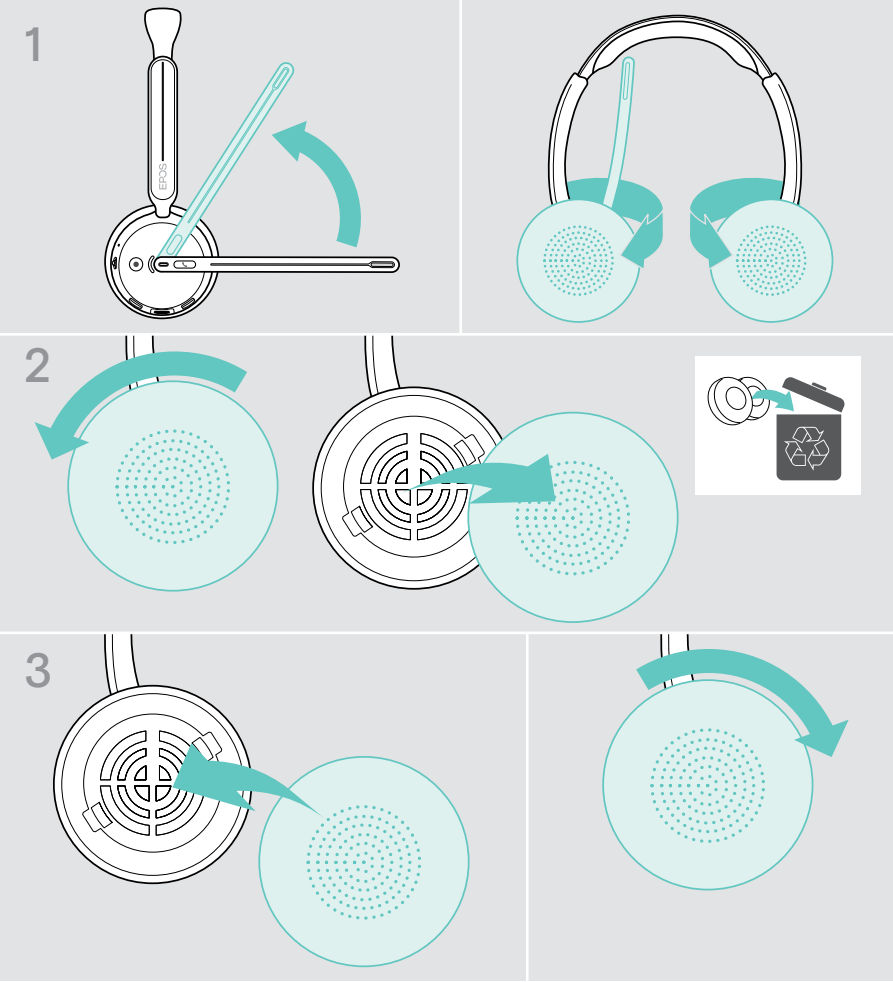

Aktualizacja oprogramowania sprzętowego

Oprogramowanie sprzętowe zestawu głośnomówiącego i klucza sprzętowego można zaktualizować, korzystając z bezpłatnego oprogramowania EPOS Connect (patrz strona 18).

Aktualizacja oprogramowania sprzętowego za pomocą aplikacji EPOS Connect

> Podłącz kabel USB zestawu słuchawkowego i do komputera.
Przesuń suwak zasilania do środka, aby włączyć zestaw słuchawkowy.
LUB

> Podłącz klucz sprzętowy do portu USB komputera. Dioda LED zamiga na niebiesko.

> Uruchom EPOS Connect.
Jeśli dostępne jest nowe oprogramowanie sprzętowe, oprogramowanie zestawu przeprowadzi Cię przez proces aktualizacji.

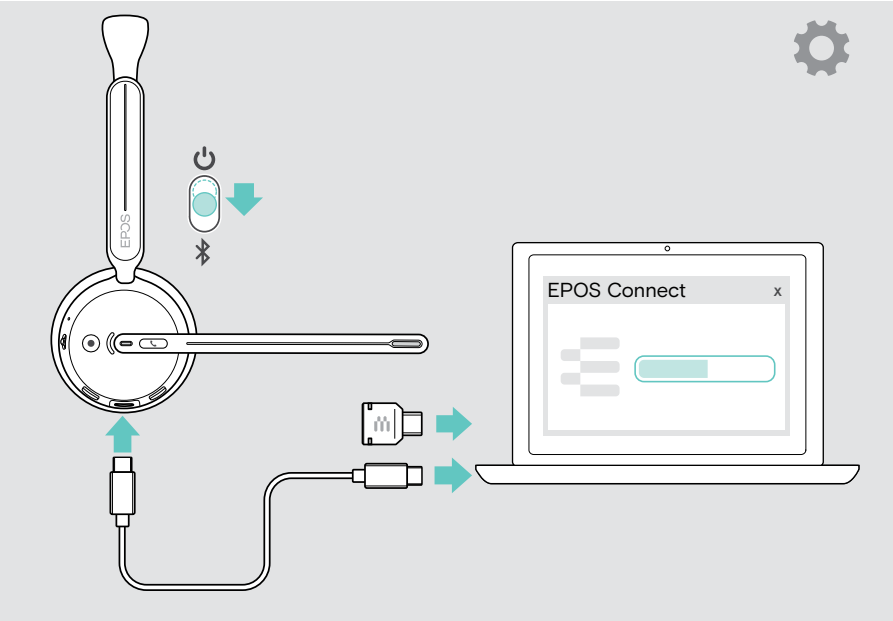

Aktualizacja oprogramowania sprzętowego za pomocą aplikacji mobilnej EPOS Connect

> Przesuń suwak zasilania do środka, aby włączyć zestaw słuchawkowy.

> Uruchom aplikację mobilną EPOS Connect na podłączonym urządzeniu mobilnym. Jeśli dostępne jest nowe oprogramowanie sprzętowe, przeprowadzi Cię ono przez proces aktualizacji.

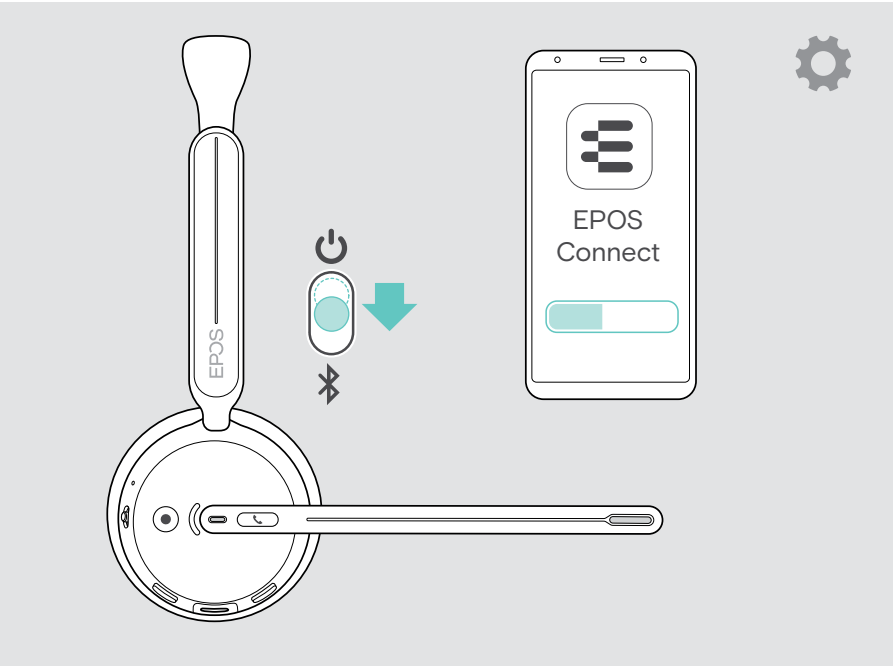

Aktualizacja oprogramowania sprzętowego za pomocą aplikacji internetowej EPOS Connect

> Podłącz kabel USB zestawu słuchawkowego i do komputera.
Przesuń suwak zasilania do środka, aby włączyć zestaw słuchawkowy.
LUB

> Podłącz klucz sprzętowy do portu USB komputera. Dioda LED zamiga na niebiesko.

> Otwórz przeglądarkę internetową i przejdź na stronę eposconnect.enterprise.eposaudio.com, aby otworzyć aplikację internetową EPOS Connect.
Postępuj zgodnie z instrukcjami aplikacji internetowej EPOS Connect. Jeśli dostępne jest nowe oprogramowanie sprzętowe, zostanie ono wyświetlone w sekcji „Aktualizacje”.

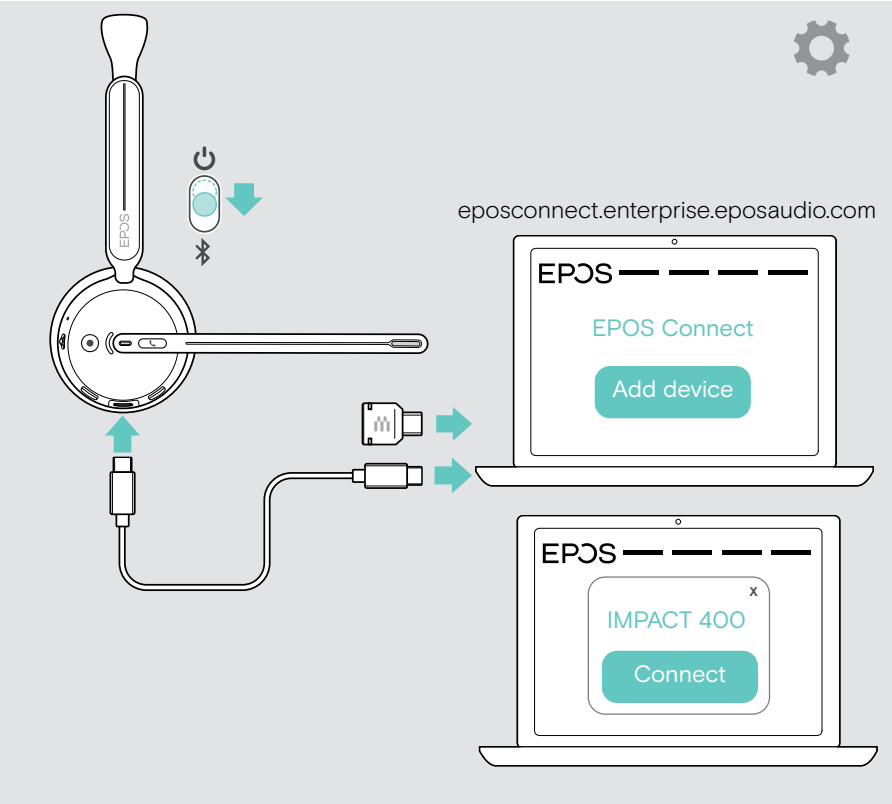

Wymiana akumulatora słuchawek

> Wejdź na stronę eposaudio.com/support/battery-replacement-guide.

> Postępuj zgodnie z **instrukcjami zawartymi w przewodniku wymiany akumulatora** dla serii IMPACT 400.

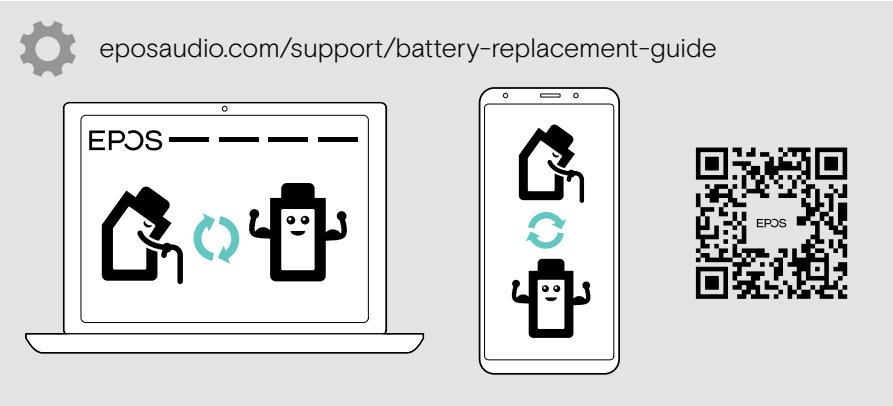

W przypadku problemów...

Wiele funkcji można aktywować/dezaktywować lub regulować za pomocą oprogramowania:

> Sprawdź ustawienia w EPOS Connect.

Problem	Możliwa przyczyna	Rozwiązanie	Strona
Nie można włączyć zestawu słuchawkowego	Akumulator rozładowany	> Naładuj akumulator zestawu słuchawkowego. Podczas ładowania należy używać zestawu słuchawkowego z kablem USB.	37
Nie można włączyć funkcji aktywnej eliminacji szumu (ANC)	Akumulator rozładowany	> Naładuj akumulator zestawu słuchawkowego. Podczas ładowania należy używać zestawu słuchawkowego z kablem USB.	37
	Zestaw słuchawkowy wyłączony	> Włącz zestaw słuchawkowy.	21
Brak sygnału audio lub zanikanie sygnału	Zestaw słuchawkowy niesparowany z urządzeniem Bluetooth lub kluczem sprzętowym	> Sparuj zestaw słuchawkowy.	15
	Głośność jest za niska	> Zwiększ głośność w zestawie słuchawkowym albo na podłączonym urządzeniu podczas połączenia lub odtwarzania mediów.	23
	Zestaw słuchawkowy lub podłączone urządzenie wyłączone	> Włącz zestaw słuchawkowy lub urządzenie.	21
	Wtyczki kabla USB nie są w pełni podłączone	> Ponownie podłącz wtyczki.	17
Zestawu słuchawkowego nie można podłączyć przez Bluetooth	Zestaw słuchawkowy nie jest sparowany	> Sparuj zestaw słuchawkowy.	15
	Bluetooth w podłączonym urządzeniu wyłączony	> Aktywuj Bluetooth.	–
	Klucz sprzętowy nie jest podłączony	> Podłącz klucz sprzętowy do komputera.	14

Problem	Możliwa przyczyna	Rozwiązanie	Strona
Odbicie dźwięku stereo	Zamieniono stronę noszenia zestawu słuchawkowego	> Zmień ustawienie strony noszenia za pomocą EPOS Connect.	20
Słyszysz swój własny głos zbyt głośno	Efekt lokalny ustawiony zbyt wysoko	> Zmień ustawienia efektu lokalnego za pomocą EPOS Connect.	40
Microsoft Teams nie działa	Zakłócenia klucza sprzętowego lub Microsoft Teams	> Odłącz i ponownie podłącz klucz sprzętowy.	–
		> Uruchom ponownie Teams na swoim urządzeniu.	–
Klucz sprzętowy nie działa	Klucz sprzętowy podłączony do portu USB monitora	> Podłącz klucz sprzętowy do komputera.	14
Zestaw słuchawkowy ani klucz sprzętowy nie reagują na naciśnięcie jakiegokolwiek przycisku	Problemy z oprogramowaniem lub sprzętem	> Wyłącz zestaw słuchawkowy i odczekaj 10 sekund. > Ponownie włącz zestaw słuchawkowy.	37 21
		> Odłącz i ponownie podłącz klucz sprzętowy.	14
		> Wyczyść listę parowania zestawu słuchawkowego.	54
		> Wyczyść listę parowania klucza sprzętowego.	55
		> Zresetuj zestaw słuchawkowy do domyślnych ustawień fabrycznych.	54
		Reset sprzętowy: > Naciśnij jednocześnie przyciski ANC i Teams.	–

Jeśli wystąpi problem, który nie został tutaj uwzględniony, lub jeśli problemu nie da się rozwiązać za pomocą proponowanych rozwiązań, należy skontaktować się z lokalnym partnerem EPOS w celu uzyskania pomocy.

Aby znaleźć partnera EPOS w danym kraju, należy skorzystać z witryny eposaudio.com.

Czyszczenie listy parowania zestawu słuchawkowego

> Użyj EPOS Connect, aby wyczyścić listę parowania.
LUB
Aby włączyć zestaw słuchawkowy, przesuń suwak zasilania do środka. Dioda LED zamiga 3 razy na zielono.

> Przesuń suwak zasilania w kierunku ikony Bluetooth i przytrzymaj go, aż dioda LED mignie 3 razy na biało. Lista parowania została wyczyszczona. Zestaw słuchawkowy próbuje sparować się z urządzeniami Bluetooth (patrz strona 15).

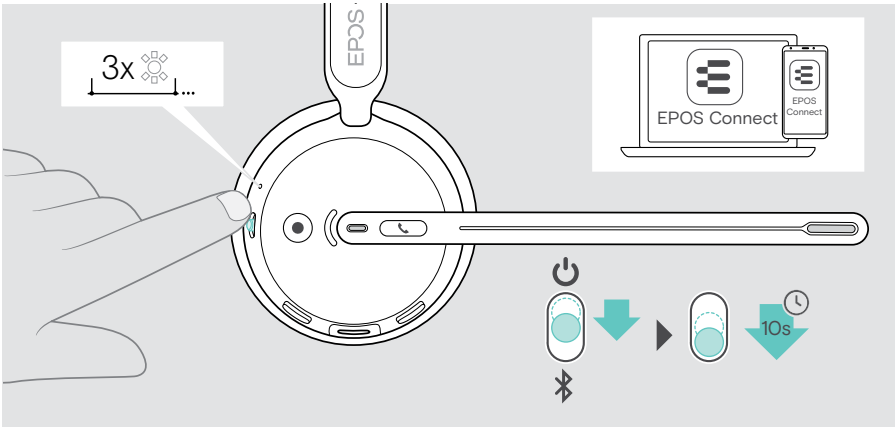

Przywracanie ustawień fabrycznych (reset)

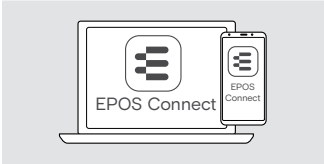

> Aby zresetować zestaw słuchawkowy, użyj EPOS Connect.

Czyszczenie listy parowania klucza sprzętowego

1 Podłącz klucz sprzętowy do portu USB komputera.

2 Użyj EPOS Connect, aby wyczyścić listę parowania.
LUB
Za pomocą spiczastego przedmiotu (np. długopisu) naciśnij i przytrzymaj przycisk przez 5 sekund. Dioda LED mignie 3 razy na niebiesko. Lista parowania została wyczyszczona. Klucz sprzętowy wyszuka urządzenia Bluetooth do sparowania – patrz strona 43.

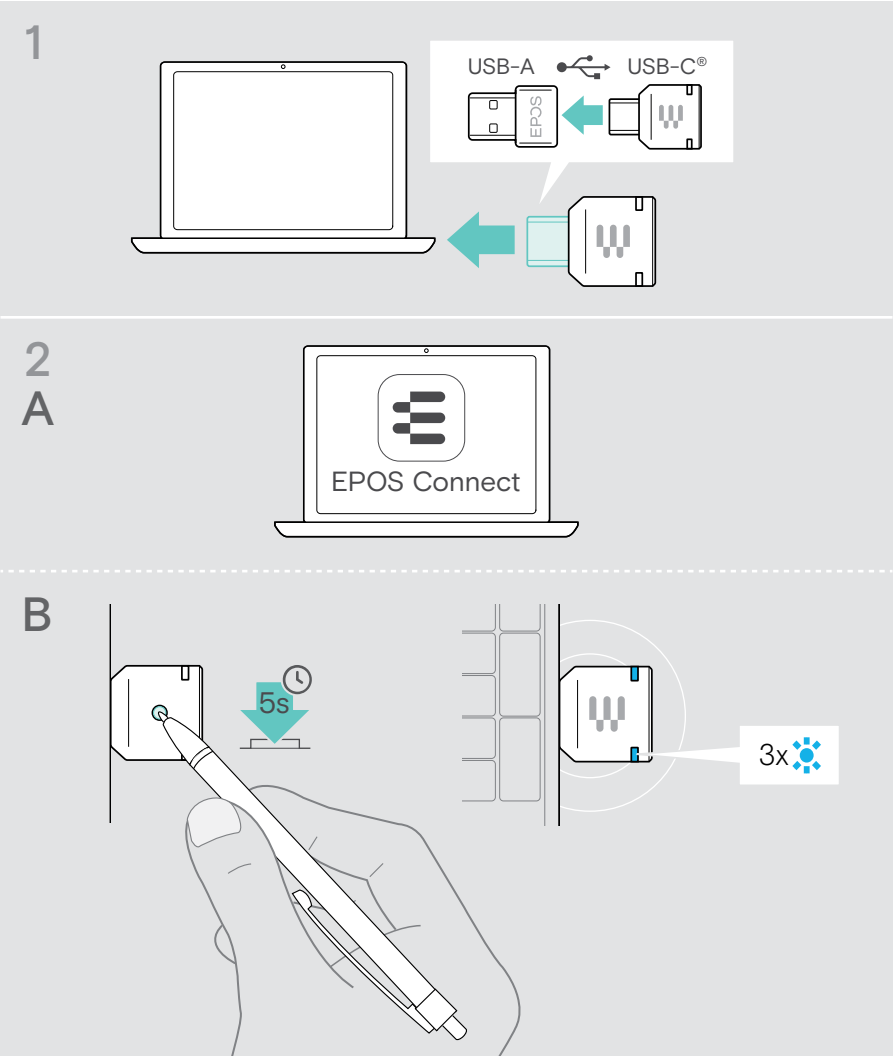

eposaudio.com/impact400

DSEA A/S

Kongebakken 9, DK-2765 Smørum, Denmark
eposaudio.com

10/26, A01